盛京時報

戊辰年陰曆二月三十二日
昭和三年四月二十日
中日祀大典休刊

◎本報價目◎
每張現洋五分　每月現大洋八角
▲外埠連郵價目　每月現大洋九角五分　半年現大洋五圓貳角　全年現大洋拾圓
▲告白刊資　一行五號字十五字起碼一日每行現大洋壹圓　刊資長期另議

發行人　宮川貫作
編輯人　菊池貞二
印刷人　石原庄太郎
發行所　盛京時報社
盛京時報支社
盛京時報支社

攻豫奉軍形勢優勝
占領豐樂馮軍敗退

京報載云。據某方消息。三四方面軍團長五日頒發對馮攻擊令。在前線指揮之軍長戢翼翹。當令磁南前鋒隊黃師嶽十五師。與楊廷福二十五師。聯絡猛攻南岸馮軍。在漁陽鎭方面激戰。達三小時。馮軍仍甚頑強。黃師長奮不顧身。督隊猛進。卒於午後二時強迫渡過漳河。時孫良仲又派來大部援軍。在漳河南岸。接連發生三次爭奪戰。六日拂曉。戢軍長親率十三師二十三師及施傳訓砲兵旅。至南岸督戰。遂令砲兵一團。掩護黃師全部衝鋒。豐樂鎭馮軍鐵甲車。亦發砲抵抗。後經馬師由鐵路東邊突破馮軍右翼。馮軍不支紛退彰德水冶一帶。六日晚豐樂鎭遂爲奉軍完全佔領矣。現二十九及廿軍各部。正向豐樂進發云。

又訊九日。下午七時。據奉方宣稱。奉軍第卅九軍戢翼翹部。八日晚。已將彰德佔領。肅清河北。當局不難云。又詢某機關亦稱有是項消息。但官電尚未接到云。

張學良韓麟春楊宇霆會有聯銜陽七日來電來京。報告豐樂鎭經過情形。原文如下。

(上略)沿京漢路我第廿九軍第廿軍以及騎兵軍鐵甲車隊等。於歌日拂曉渡過漳河。擊退當面之敵。猛烈前進。業於魚日佔領豐樂鎭安陽屯各地。計擊潰敵軍兩師餘。俘虜兩千餘名。槍千餘枝。餘敵向彰德潰退。我軍正在追擊中。特此電聞。(下略)

奉晉激戰中之太原雜報

▲反對籍鴉片籌欵　晉訊云。山西烟禁。向極嚴厲。雖近以戰事影響。且以周圍環境惡劣。不免間呈鬆懈之象。惟閻氏對於澈底之肅清。確始終具有堅忍之決心。日前南京政府以年來外商運輸。日益加甚。若非另籌辦法。殊不足以資抵制。因電閻氏。徵詢晉方意旨。閻接報後。當交由村政處籌商具覆。嗣以事體重大。乃復召集各員。開一政務會議。有時有提議厲禁於徵者。謂如此辦理。匪惟可以減少來源。且可藉以增益稅收。閻當謂籌欵爲一事。禁烟又爲一事。二者性質既不相投。自不容混爲一談。吾晉目前財政雖屬困難。然當另籌他法。絕不能以此影響禁烟。致遺因噎廢食之譏。後經長時間之討論。終未得有結果。聞目前仍在籌畫中云。

▲禁丁團等用私刑　共黨在晉。雖屬爲數無幾。惟當容歲清黨之際。未能澈底肅清。因而率多潛伏外縣。其表面之實力。固無甚足慮。惟暗中之隱患。殊極可畏。蓋涓涓不塞。終成決口。此之謂也。省南河東一帶。前曾屢有若輩暗中活動之傳聞。嗣經省黨部暨各軍政機關。嚴加制止。並先後捕獲多人。遂告平息。據最近黨部遣派秘探多員。又復分往各縣。緝獲燕與業等二十餘人。據稱此次之搜捕。乃爲全省最後之肅清。惟是否能清。斯則非記者之所可知矣。省中路之介休縣。聞近又發生共黨份子。操縱民衆團體。糾衆行凶情事。縣知事無法處理。乃電當局請示。閻轉將該件交由省黨部之清委會處理。陸軍審判處處長果氏。昨特呈遞肅清共黨意見書一件。閻亦轉交清委會。又閻以各縣知事。任令共黨活動。漠不關心。甚不爲然。昨特頒一訓令。藉資諧誡。文曰據報。各縣農工團體內時有非法凌虐拷打以致死傷情事。各縣知事漠不過問。不惟放棄職責。實屬有背人道。茲特加以諧誡。嗣後如有此等慘痛情事發現。該知事應隨時禁止。依法處理。倘再推諉放任。致釀命案。定予該知事以極重之處分。切切。此令。

▲省政府一日成立　此間省政府委員自經南京國民政府發表後。此間當局。既欲作積極之籌備。並由省府發出通告。謂定四月一日上午九鐘。假址總部之會議廳。舉行就職典禮。並開第一次會議。希各委員。屆時出席云云。按各委員除南桂馨一人留津外。其他各人。諒明日均可到會。聞並無若何儀式。只大家會晤而已。內部組織僅改一秘書廳爲秘書處。處內改舊日之處(如第一處等)爲科。一切人員。多未更動。而其他各廳。亦均仍舊。又太原政治分會。現亦正在積極籌備。據閻之總參贊溫靜菴氏昨語記者。謂不久便可成立。方本仁氏日內可到。彼來即係爲此云。

▲禮教問題之討論　久經屏諸四夷之舊禮教。近在此間竟成一極堪注意之問題。對於廢止祀孔一事。閻氏前既已對記者作有具體之表示。而近對於三八婦女紀念會中打倒舊禮教之一口號。閻昨亦交由秘書廳發出正式通告。徵詢各界公意。驟視之此項事件。雖似渺小細微。然自閻氏觀之。確殊認爲重要之關鍵。蓋此非屬個人思想新舊之關係。乃居領袖地位者。誠恐以此惹起社會各方之反感。而於政治前途。發生莫大之障碍也。茲特轉錄該通告之原文如次。以示閻氏處心積慮之一斑。

總司令交下問題一則。內開三八婦女運動。有打倒舊禮教之口號。舊禮教行之中國已數千年。固不必全合于今日之社會。亦未必全不合於今日之社會。若籠統言之殊足以引起社會之反感。究竟舊禮教何者可以保存。何者可以改善。何者可以取消。試分別詳論以對。等因。各界人士如有發表意見。分項說明。請函送本廳彙收。盼爲特此通告。

帥府設立財政稽核機關
審核政費委員會之收支
各部實行裁員之尾聲

京訊。據接近府方者云。各部裁員行將告一段落。關於政費之保管。財部方面已準備設立保管委員會。其保管之範圍。如外交部之船牌捐。(前爲外交部經費)司法部之訴訟費稅務處之關欵。財部之煙酒稅。交通部之郵電費。及其他各機關之雜收等。均在保管之列。預料概數每月定有一百卅萬元上下。撙節用度。定可支持現狀。府張對于此事。最爲注意。已決定另在府內組織一財政稽核委員會。委員人選。大都爲國務總理與關係各部總長。及財政專家。內容純以審核政費保管委員會及各機關之收支爲任務。藉防濫費。或挪移之弊。照此做去。無論如何。今後政費。每月至少有七八成希望云云。

又關於裁員一節。外部業於上星期辦理完竣。茲聞外部當局。對於部員薪水數目。較之以前。亦大爲減少。如主事月薪。原爲一百五十元。今乃改爲七十元。僉事改爲二百廿元。參事司長由五百元減至三百元。故非但被裁者。口出怨聲。即留部者。亦不免叫苦。並未減少云。惟聞總長月俸仍爲一千元。

財政部職員。四月份暫行停薪。聽候甄別已見報載。茲聞該部各廳司處長。於上星期六。即分別與各科長接洽。可以裁汰人員。列爲名單。茲事大部分由次長朱有濟主持不過最後之決定。屬諸總長閻澤溥之權。並聞昨日(九日)正午。朱有濟柬約各參司廳處長等。在皮庫胡同私宅午餐。已有確實之決定。聞被裁者有二百數十人。一俟閻澤溥閱後。即可下令。昨晚或當發表云。

交部此次對於裁員減政。煞費斟酌。減薪呼聲。已成過去宣傳。茲聞幹部計劃。部內暫維原狀。院令着減去經費一萬五。將由附屬機關若干。取消經費。而不裁撤機關。每月經常費。嗣後由各路局分酌接濟云云。開編譯處等機關亦照同樣辦法云。

此次各部署。被裁人員。有收入之機關。本無所謂欠薪。其餘則大都位置已被裁去。前欠薪則依然無着。或僅發給一個月了事。並不甚多。衆農工部因所裁人員。經該部當局將所欠裁員薪金。籌備就緒。昨已分別函知被裁人員。前往領取。略謂奉派。本部此次裁員事非得已。所有二三兩月未發之薪金。現正極力籌備。各該員等應携帶圖章。於本月十一日午後。來部領取等因。相應函達查照云云。

前載審計院裁去四十八人一節。茲聞審計院向無額外職員。其不常到院者。已經前任羅院長裁去八十一人。現時無一閒員。飽貴卿院長到任後。並未裁一人。日前已因公出京。並未發布裁人之命令。各廳長及坐辦書記官長等。對於所屬職員亦無成績不佳之考語。該院前日領到維持費。自副院長起。至書記員止。每人平均發薪四元。或因發薪四元。誤傳爲裁員四十八人。亦未可知云。

寧方要人多抱悲觀
軍餉盡時即將失腳之時

上海消息。自蔣介石赴徐。某情皆以爲北伐有望。但綜合南京各要人所談。則大部分均爲北伐悲觀之論。茲分揭如左。

一、蔣介石之北伐殊無真正之精神。

一、蔣自赴徐後。南京反蔣氣運益濃厚。

一、陳銘樞與蔣之分立。已成不可諱之事實。現只屬時機問題。

一、蔣就總司令以來將多數異分子排斥而去。只用自派人物。故被排斥者特對蔣反對熱盛。甚有與共產黨合作。而謀出何等行動者。其未來形勢。殊多不穩。

一、一般人民之對蔣輿望。亦不甚佳。

一、所謂達之軍費額數。不大明瞭。縱能大體達至六百萬元。然此外決無調達之能力。

一、蔣惟財力在手。方得保持其現在之地位。若其金盡。則保持難矣。

就以上各說觀之。蔣之赴徐州後實可謂悲觀說。盛靡一時云。

楊宇霆再赴石門

某方確息。奉軍在京漢線對豫晉兩方戰事。係分數期。第一期所定之目的地爲井陘漳河。自四月一日發布總攻擊令後。以上兩項工作俱已完成。張學良楊宇霆因於七日回保定招集各處長開一會議。軍長中僅王樹常列席。此決定張於八日下午回京報告各綫勝利情形。及協商第二期作戰步驟。楊仍於九日正午返石莊邯鄲一帶督師。據前晚自保定回張學良來京者談稱。奉軍此次進攻晉豫主力軍隊。共爲六軍。醍泉關線爲第十軍。王樹常部。滹沱河線爲第十六十七兩軍。榮臻胡毓坤部。正泰線爲第八軍萬福麟部。邯鄲磁南各線。爲第二十九軍戢翼翹部。暨第二十軍于學忠兩部。張楊三月下旬回保時。曾召集各軍長會議。即將進攻方略決定後。即於廿八日到石莊邯鄲一帶查防。四月二日回石家莊。復到東長壽等處。查視完竣仍返石莊。復由石莊至邯鄲馬頭鎭磁州各地督戰。七日回保定。勞碌情形。頗難筆述云。

南政府財政會(續)

▲宋部長之結論　宋部長最後謂。此次各局徵解。倘有不力之處。雖各該主管者負其責任。鄙人亦同在處罰之列。務希諸位力體斯意。共圖進行。至方綫座中談及裁釐一端。實不難行。即如煤油特捐。爲只每月一二萬元。今已多至七八十萬。可以爲證。一方應另行舉辦統稅。如幾省能同時舉辦。外人自難反對。故關稅問題。自亦隨以解決矣。至於軍事期中。軍餉本以多多爲貴。而鹽箱捐部入亦未不贊同。惟各稅指定專撥。又與財政統一有關。且致更難整頓。諸君於此。請盡量發表意見。實所歡迎云。

▲各機關認定之解欵數　會議結果。較前日所議之數。略有增加。山各省機關認定按月解欵九百二十四萬三千元。除二五庫券捲烟庫券本利應事欵存儲計一百四十七萬。五千元外。實應解庫六百七十六萬八千元。此係中央稅捐經常收入。其他臨時收入不在此內。再此係就交通便利之江浙皖三省派認。作第一次籌劃。其他各省作第二次籌劃。亦不在此內。

▲每月解欵規約　鄭秘書長席上宣佈解欵規約。該規約分每月解欵爲六期。逢五逢十爲解欵到部日期。指定江蘇安徽兩財廳金陵關蕪湖關鎭江關等處欵項解南京。餘均解上海。不能按期如數解足者。第一次記過。記過三次者撤差。

▲捲烟庫券之核定　捲烟庫券。係供北伐急需。即布核定各機關派募數目。計江浙皖贛各財廳各一百萬元。其餘鹽運使關監督等多少不一。共計六百萬元。限三個月募足。不得短少。

▲今日討論裁釐加稅　對於裁釐加稅辦法。亦經提議。當即指定各財政廳長。關務署長。賦稅司長等。於今午集會。切實討論一切辦法。

▲入晚之歡宴　散會後。宋部長張次長設讌西餐。欵待列席諸君。六時入席。席間議談極歡。直至鐘鳴八下。始各散去。

▲各局派欵原數之參考　前日會議各局派欵原數誌之如下以作參考。(一)兩淮一百五十萬元。(二)淮北三十萬元。(三)蘇五屬十五萬元。(四)兩浙卅萬元。(五)安徽權運局廿萬元。(六)皖北官運卅萬元(七)煤油稅五十萬元。(八)捲烟稅一百萬元。(九)禁烟五十萬元。(十)浙江四十萬元。(十一)江蘇七十萬元。(十二)江蘇烟酒七萬元。(十三)浙江烟酒卅萬元。(十四)江蘇印花七萬元。(十五)浙江印花三萬五千元。(十六)沙田局五萬元。共計六百十七萬五千元。(十七)各關五十萬元。(十八)安徽廿三萬元。(除七萬教育經費)(十九)安徽驗契卅萬元。(二十)安徽烟苗五十萬元。共計七百六十萬零五千元。(完)

新詩

◇飄泊者的哀歌　(谷葉)

啊！人生啊！運命！
魔鬼幢幢的猙獰。
永遠地。永遠地飄泊的
他呀！
將托足何處向着可愛的
光明。
流光逝水。韶華不再。
剛才白晝。倏而昏來。
今朝顏少。明日衰敗。
不堪回首呀。觸目傷懷
春秋幾更。悲懷鬱凝。
那裏。那裏是他可托足
的家鄕？
誰個。誰個是他的父母
安慰他的親人？
只好在這荊天地棘徬徨
無定。
他也曾向造物之神。
懇求着示他的途徑。
在何處可栽着他的家境
人們。人們。永生只合
在飄泊之途長征。
安定的處所是死的國境
神面冰冷的答着。他身
心戰慄！

◇復活　(丘長髮)

滿懷着創痛之巨痛。
凄愴着踏上彼山。
躲進山腰中之草窠。
讓山週把人們向我窺視
的白眼掩沒！
躺着睡着。
仰受驕陽把週身的痛傷
抱吻。
睡着躺着。躺着睡着。
聆舞鳥欢着。嘲諷怯弱
者之樂音。
我儘在綿睡睡着。睡着
鬬着。
趁生命之火未滅前且盡
量歡欣！
十七年三月十七日脫
稿于客次。

◇春光　(湘蘅)

淡淡的雲兒。
輕輕的風。
弱柳舞着細腰。
花兒含着淺笑。
這明媚的春光啊！
使人陶醉了！

廣告

上海青島行(滿路航船)　榊丸 四月十八日　大連丸 四月十五日　天津丸 四月十一日
天津行　天潮丸 四月十六日　濟通丸 四月十三日
龍口行(往復共旅順不行)　龍平丸 四月十五日
香港行　第一東洋丸 四月十七日　晴海丸 四月二十日
大連汽船株式會社　監部通 電話(代表番號)四一八五番
吾妻橋 丸一商 電話五八八番 四二六四番 專屬荷客扱取店

萃華新金店總號遷移開幕廣告
敝在銅行開設迄今。蜀克臻此。珠翠鑽石。三月念六。
金赤銀紋。寶氣氤氳。開幕良辰。
新遷地點。嵌製精巧。貨心悅目。希望惠顧。
四平街中。週象鉄葦。周鼎秦彝。台駕光臨。
本店聲譽。博古時新。營業誠實。價值公道。
週邇馳聞。式類萬分。不務虛云。竭誠歡迎。
擇吉陽歷三月廿六日夏歷閏二月初五日開幕
奉天萃華新謹啓　中國電話六百二十三、一百七十二號　日長電話五百〇五、一千七百六番

平定物價之先聲

奉天久和隆綢緞莊
於閏二月初五日起以最低售價大放盤
八折三十天
(忍各界之眼光判別確知過然不同)
近日錢法平穩。而市上各貨。仍未見便宜。各界爲日用之需求。致貴賤無從判別。困難異常。敝號有鑒於斯。特作一平定物價之先聲。將一切應時綢緞衣料。照杭來原價大放盤八折三十天。一律現大洋定價。奉票按市核算。本號應時令而爲營業革命。趁減價博得多賣光榮。際此春光明媚。正各界添製新衣之好機會。務請各界士女。聯袂惠臨。
奉天城內軍署街　久和隆綢緞莊謹啓　中國電話二三〇九號

拜泉縣地方農商儲蓄會啓事
本會定於古歷四月一日開股東全體會。措商會內一切重要問題。表決辦法。早日施行。以免延期日久消耗。尤甚仰我會股東臨期不悞。恐未週知。特此聲明。　本會謹啓

律師許樹武受任拜泉地方農商儲蓄會常年法律顧問通告
本律師現受拜泉地方農商儲蓄會會長高雲程王子餘兩君委託爲該會常年法律顧問。嗣後如有侵害該會及高王兩君權利者。本律師當依法盡保護之責。特此通告　律師 許樹武 啓

慎昌號啓事
本號於陽歷四月八日移居大連市內浪速町六十四番地。長途電話五二二七。市內電話九八六七。電報掛號一九五七。特此佈聞　慎昌號啓

恭頌駐錦西縣東北陸軍補充團一營營長楊公鉅川除暴安良之德政
啓者鄙人世居錦縣大凌河甸。去歲臘月二十日晚突來胡匪二名闖入屋內將三子宗祺綁去。楊公鉅川在錦西駐防聞知帶隊前往兜剿。與匪接仗一時許。匪勢不支。棄票逃去。楊公詢悉底蘊。遂派兵護送到家。舉室欣慰。感激楊公大恩不啻生死人而肉白骨。高原頌慈愧無以報。謹登報端。俾遐邇皆知楊公智勇卓著。保衛情殷。扶傾濟弱之深仁。除暴安良之德政云。鄙人張華封拜頌

●北京前門外煤市街 大旅社優待七八扣
由官廳至大小客室等次極多。舖陳各品與衆不同。各室備有專機電話。房間較衆寬大。各室價目載明。並優待八扣。扣實由四元八角起至三兩元上下一元左右五七角各價。全有並備七扣房間。被褥手巾香皂茶菜全管。敝社誠實無比。決無隱混欺詐。電話南局專機

雙城耀雙電燈公司啓事
查本司於十五年五月接兌雙城機器製油公司。九年份大洋股票於十六年五月一再登報宣佈更換本公司新股票。迄今一年。尚未完全換竣。茲經董事會議限於十七年陽歷四月底停止更換。以資結束。請有此項股票者。務於限內前來更換。過期即作無效。再本年五月一號請各股東屆期蒞臨會議。恐未週知。特此佈聞

張志良啓事
敬啓者志良奉命督辦東三省籌濟事宜。責重材輕。冰淵時凜。祇以迫受上峰重任。同儕勸勉。不得不暫承其乏。夫籌濟之道。經緯多端。而担負之者。不外商民。開濬利源。最爲上策。志良自維智識譾陋。集思廣益。古訓堪欽。想各界不乏明達君子。素具熱誠。關懷濟衆。胸多成竹。籌濟有方。使民無剝削之議。國獲康濟之益。尚希建抒宏議。用匡不逮。專此佈臆。敬候鴻施。

聲明作廢
敝有西豐第五區頭營村伯爾翰前掛名字八十四號中地四畝東至道西至崖南至本地北至大道地照一紙不慎丟除在縣署呈請補發新照外理合聲明無論落于中外人手概作無效特此週知　西豐縣頭營村郎桂五啓

特別啓事
遺失營口中國銀行二百四十五號匯票一張計現大洋三千圓整已向該行聲明掛號無論落於中外何人之手概作無效　北平公司啓

哀啓者
先妣曾蒙大總統頒給褒賞令範區額並褒辭金質褒章。興母佟太夫人慟於民國十七年四月二日(即夏歷又二月十二日)中時逝世距生於清道光二十八年享壽八旬有一不孝文元在側不孝今在陸軍三四方面軍團部京榆警務處長兼保衛團總辦臨榆警察廳長差次聞電馳返尚及送終親視含殮遵禮成服謹擇吉日合葬叨在
戚友學誼鄉世寅　謹擇於陽歷五月八日領帖　夏歷三月十九日　二十日發引
恐訃不週哀此報聞
鼎惠懇辭如蒙賜唁寄至　濱江道外桃花巷街興順隆　山海關臨榆警察廳　北京崇外花市上四條怡聚成　千金寨地方儲蓄公會
喪居奉天大東關吉祥巷胡同本宅
孤哀子興文元　率子振華　泣血稽首
飛　華　發　恆　民　蟬　威　芳
族繁不及備載

奉天世界書局大廉價
陰歷閏二月初一起、至三月念九日截止。在此期內各種新書一律廉售。并加贈實洋書劵。爲日無多。購請從速。

贈劵辦法

購滿實洋五角	贈實洋書劵五分
購滿實洋一元	贈實洋書劵一角
購滿實洋五元	贈實洋書劵一元
購滿實洋十元	贈實洋書劵二元

多購多贈　依此類推

廉價折扣符號
本書目因限于篇幅不能逐部標明廉價價目特于每部書名上冠一符號以表明之

(●)凡書名上有此符號者	概售「五」折
(✡)凡書名上有此符號者	概售「六」折
(▲)凡書名上有此符號者	概售「七」折
(■)凡書名上有此符號者	概售「八」折
(○)凡書名上有此符號者	概售「九」折
(◎)凡書名上有此符號者	概售「實價」

外埠函購印有廉價書目函索即寄
寄費加一郵匯不通之處郵票可以代現

本大學豫備科招補缺額入學試驗其要項如左
一募集人員　約十名
一入學資格　中學校卒業
一試驗期日及科目　昭和三年四月二十日　自午前九時至同十一時　數學　自午後一時至同三時　英語
一志願者須有中學校卒業證明書寫眞(裡面要出身學校長之證明)及携帶入學檢定費金五圓試驗當日到本大學應試可也
昭和三年四月　日
旅順工科大學

駐奉萬國儲蓄會廣告
本會之有奬儲蓄每月開奬一次歷來在上海總會當衆舉行本四月分開奬之期陽歷十五號係星期日則改爲十六號舉行(特奬金額)已增至三萬七千餘元得二千元頭奬之二人得二百元三奬(一百元四奬)各有(二十七個)此外尚有(副奬)及得(十二元小奬)尚有七千四百餘個
祭標之期已經臨近願入會者請速於十四號已前繳納俾不失得奬之權利也　加入其已入會者本月分儲欵務於　詳佈章函索即奉
駐奉萬國儲蓄會總分行啓　奉天商埠地三經路

登報聲明售產
鄙人在奉天北市場紡紗廠東大牆外有瓦房十五所每所計房六間地皮在內因迫於用欵情願減價出售倘有願買房產者或統買或按所買均可有願買者可至北市場警察分所北文慎里韓宅當面接洽爲盼特此登報聲明
本房主韓敬文啓

各路戰綫旗鼓相當

（十日發　北京專電）

孫傳芳爲展開戰線計所部軍隊分駐金鄉鄆城魯台等處總司令部設于濟寧南軍孫良誠石友三兩軍因之亦配置于該方面相距僅十二里至十五里現正對峙中駐曹縣之韓復渠軍約三旅與駐定陶之騎兵約一萬人現已準備妥當專事待命進擊蔣介石所部之第一縱隊駐于蚌埠第二第三兩縱隊及主力者駐于徐州擬由海州方面進出青島再沿津浦線前進泰安

又電正太線方面之奉軍第八第十六第十七各軍已于日前佔領獲鹿井陘等處目下由井陘西方進迫晉軍陣地中京漢線方面之第三四方面軍團之先鋒隊第二十九軍已擊退豐樂鎭附近之馮軍同時佔領該鎭及安陽現在繼續南下津浦線方面之蔣軍于五日已將各軍佈置妥協魯軍因之亦于七日主力軍隊集于前線以備應戰張宗昌于八日率領幕僚離濟南下視察戰線日內兩軍當發生衝突總而言之各方面戰局緊張間不容髮

府張連日會商軍事　討論第二步戰略

京訊。在京漢前線之奉軍三四方面軍團長張學良。前晚七時二十分。由前線抵京。在西站下車後。即赴帥府。報告正太京漢兩路近日戰況。及討論戰略。至昨晨方出府。昨日下午。又應召入府。據關係方面所傳。府方前夜會議終宵。席間由張學良報告佔領獲鹿井陘經過。府張頗爲嘉許。昨日下午。府方復有軍事會議。故張又入府出席。專爲討論。今後應付京漢線策略。對正太綫則決封鎖娘子關。待雁門攻下。再深入晉腹。又據接近張學良之某氏。透出消息。謂京漢正面軍事。現在最前線者。爲二十九軍戢翼翹二十軍于學忠兩部。戢部係奉軍精銳。戰鬪力頗强。于部久歷疆場。戰術經驗俱富。且械彈充足。雖新收之一軍。然肯出力任第一綫。而于學忠尤忠心耿耿。頗爲奉軍效死。張氏與楊宇霆此次在前線。待遇上視于部。完全如嫡系軍隊。先發足軍餉兩月云。

又聞奉軍在京漢綫對豫晉兩方戰事。係分數期。第一期所定之目的地。爲井陘漳河。自四月一日發布總攻擊令後。以上兩項工作。俱已完成。張學良楊宇霆因於七日回定。召集各處長開一會議。軍長中僅王樹常列席。此決定張回京報告各線勝利情形。及協商第二期作戰步驟。楊仍於九日正午。返石莊邯鄲一帶督師。張遂於前晚抵京。前方軍事。由楊宇霆負責指揮。僅擬作三四日勾擱。即須回防。現張之專車。仍在西站生火。出京時。並將携現欵往前線發餉。聞各方面亦正籌備現欵物品。擬由張氏携赴前線犒賞士卒云。

又據前晚自保定回張學良來京者談稱。奉軍此次進攻晉豫主力軍隊。共爲六軍。龍泉關綫爲第十軍王樹常部。滹沱河綫爲第十六十七兩軍胡毓坤榮臻部。正太綫爲第八軍萬福麟部。邯鄲磁南各綫。爲第廿九軍戢翼翹及第二十軍于學忠兩部。張楊三月下旬回保時。曾召集各軍長會議。將進攻方略決定後。即於二十八日到石庄邯鄲一帶查防。四月二日回石家庄。復到東長壽等處查視完竣。仍返石庄。復由石庄邯鄲頭鎭磁州各地督戰。七日回保定。務碌情形。頗難筆述。在井陘及漳河南先後俘虜人數。確有四千餘名。張楊已令後方 按照戰時 公法特別優待。並不准以俘虜充任戰陣上之任務云。

命令

（四月九日）

▲任命王慶辰爲軍事部總務廳廳長此令▲任命王桂山楊徵祥爲軍事部軍政署參事鄧翊華趙鳴皋宮邦鐸樂貴田姜文熙顏文海尹贊周爲軍事部軍政署司長此令▲司法總長王蔭泰呈奉天高等檢察廳檢察長趙梯青呈請辭職趙梯青准免本職此令▲任命朱樹聲署奉天高等檢察廳檢察長此令▲司法總長王蔭泰呈吉林高等檢察廳檢察長何同楨呈請辭職何同楨准免本職此令▲任命蕭露華署吉林高等檢察廳檢察長此令▲教育總長劉哲呈秘書劉致中懇請辭職應照准此令▲教育總長劉哲呈請任命黎敬夫爲秘書應照准此令

正面衝突迫在眉睫

（十日發　北京專電）

正太線方面之奉軍及津浦線方面之孫軍與魯軍之態度均持攻勢魯軍擬逐山東西部之馮軍出省已準猛攻曹州孫軍總司令部亦移于兗州張宗昌已馳往前線專俟督戰與津浦線及山東西部之南軍發生正側兩面衝突已迫在眉睫

蔣介石誓必獲山東

（十日一發　東京專電）

據某處接電蔣介石此番北伐之抱負其最小限度亦必期獲得山東所需經費及武器均已完全準備

戢部奉軍已渡漳河　佔領彰德尚未證實

（十日發　北京專電）

張學良于日前（八日）回京向帥府報告戰況及協議今後策戰等情已詳前電茲據消息張氏定於十二日赴保定佈置一切並聞京漢線方面之奉軍先鋒隊如戢翼翹于學忠兩軍已於日前（五日）渡漳河進迫彰德之馮軍

使團對鹽案態度

（北京八日專電）列國公使關于鹽稅問題協議之結果決計對寧政府及鹽務總辦分別質問以資核辦

直軍竟爾强迫徵兵

（十日發　天津專電）

直隸軍隊近以兵士缺額甚夥屢次派員招募殆無一人應募因迫於用兵乃決計實行强制手段按各縣等次徵兵聞一等縣徵三百名二等縣徵百八十名三等縣徵一百名

法權討論會撤廢

（北京十日專電）北京政府爲節減經費所設之法權討論委員會刻下諸事就緒已經撤廢

武漢決議北伐方針

（十日發　漢口專電）

南軍對北伐之軍政會議由李宗仁主席經會議結果大致如下一積極北伐二胡宗鐸担任剿捕黨員及土匪三北伐軍費除由中央政府支出外各省協同籌措

段合肥之時局意見談

召集國民會議以解決時局糾紛　關稅自主內外債欵謀担保確實

天津通信云。段合肥自移居津埠後。每日閉戶。弗與外間往來。圍棋念經吟詩。爲其日常功課。絕不預聞時事。記者特於九日午前八時趨謁。叩以對於時政之意見。誌其談話如下。（記者問段答）…圖爲段氏近影…

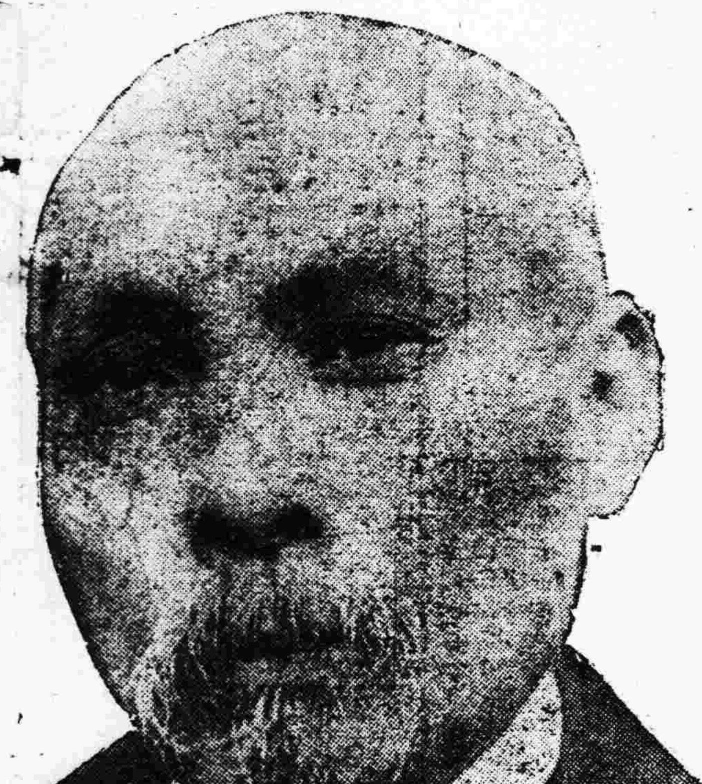

問、執政對於南方之政治組織及各派學說主義之意見如何。

答、新進少年。喜談主義。崇尙學說。一唱百和。不求甚解。要知學說界線甚隘。入主出奴。多一不精當之學說。往往犧牲千百萬生命。泰西各國。幾經試驗。細按之當能記憶。余以爲大同之化。無種族畛域之分。救世界戰爭之慘禍。無過於孔子之道。惑運會尙未能到。只好俟諸異日。即如南北之戰。雖皆以衛國救民爲職志。究其實在。莫不事與願違。南方標題。以黨治國。尊三民主義爲救濟良方。同思容共反共。已今是而昨非。左派右派。既同黨而敵對。老成擺脫殆盡。少年進銳試驗退速。經年。黨尙未一。遑論治國。若謂委員制爲最良。蘇維埃當法效。昔日七總裁之在廣州。其成績究何若。中外人當能見之。全民政治未見實行。乃以少數黨人强制多數。衡以民權之說。是否抵觸。今民生凋弊已極。南北固無二致。若以西方工治國之所爲。不加考量强用於我地大物博之中華。恐未有益而反害之。又何苦以不適國情之學說繩之。俾貽削足就履之誚哉。

問。時局禍結。在乎兵多。目前挽救之急要策。如何。

答、年來兵連禍結。此仆彼興。循環無端。勢成騎虎。果使任何一方。力能盪平海內。以行其志。未爲不可。但曠觀宇內。羣雄鼎峙。各有抱負。形隔勢禁。遷延歲月。徒苦吾民。天道往復。物極自反。民猶水也。水能載舟。亦能覆舟。近如紅槍天門等會之團結。動則成千逾萬以自保。迫愈甚則衆愈衆。赤眉黃巾。未足以喻其惡。民窮財盡。取無可取百數十萬枵腹荷戈之兵。豈不尤可懼哉。何如以國家人民爲重自愛。豈不孚於今之所爲耶及早猛省。共倡弭兵。在個人不失爲英雄。對國人則爲尊重輿論。事機如是。胡可再緩。

問、執政對於民窮財盡之今日善後之方法如何。

答。中國現有。二十二行省。內地固有人滿之患。但曠土未闢者。尙有半數。即再設二十二行省。亦不患不足。治理得法。先闢三五省移民。一萬數千萬。土宜水利。加以講求。收穫且可數倍於前。自然家給人足。綽有餘裕。交通所以便商利民。現在多入軍事範圍。國家億萬資產。毀壞殆盡。所關外資契約。無從履行。此余深爲中外商民扼腕太息者。但盼時局頓轉。速復交通。庶使四民早得安居樂業耳。

問。執政對於時局永久奠安之計畫如何。

答。此捨國民會議外。別無辦法予與中山俱主張之。無論如何紛更。此舉終知必行。至方式及組織若何。可由國人討論。大局果能速定。內之拯民水火。外之昭信鄰邦。辛亥一役。庶不負也。余所企望。如斯而已。

問。執政對關稅自主之態度如何

答。關稅會議。余執政時所力倡者。由過渡而自主。內外債務。謀担保確實。以昭信用。開發各種實業。以立自强之基。若聽其流爲他用。亂事益無已時。

問。執政對列國禁運軍火來華。協定之意見如何。

答。報載各公使協商實行禁止軍火輸入。併加入多數友邦。減少中國無謂戰爭。輕人民之痛苦。友誼之篤。國人同深感謝。言至此遂興辭云。

張宗昌已抵韓莊督戰

過兗州時約孫傳芳會晤　魯軍主力已集中完竣

濟南訊云。張宗昌携總參議師景雲。南魯軍總參謀長李藻麟等。八日午前六時。自濟南下。聞魯軍主力七日已集中完竣。

濟南八日新魯電。魯張因戰機迫切。於五六七等日將濟垣附近各軍校閱竣事。七日夜間。專車赴兗。事前曾以電話通知孫傳芳。約其在兗晤會。張抵兗後。孫即依約臨蒞。就軍事計畫 縝密討論。結果。張復乘坐原車南下。八日中刻。到臨城。視察各路防務。當晚。復繼續前進。直抵韓莊。召集最前綫各中下級軍官訓話。次傳見各指揮軍長等。面示作戰機宜。

又某方面消息。山東軍隊經張督陸續調赴濟南檢閱後。所有各軍。俱經改編。師旅兩項。各立新名目。原名稱師者。改爲中將支隊。原名稱旅者。改爲少將支隊。團營以下仍舊。而各支隊亦 各隸屬於原 有各軍之下。三月廿九日。在辛莊祭旗誓師以後。即準備向前線開拔。計自本月三日早四時起。迄八日早十二時止。共開出二十八支隊。不下廿萬人。昨午運輸司令韓文友有庚電到京。對於開拔情形報告甚詳。原電大意如次。（上略）調省檢閱各軍隊。自經整理改編後。業已陸續開拔南下。計自三日早四時起。每兩小時開兵車一列。晝夜開行十二列。迄本日（八日）早十二時止。共開兵車五十七列。計廿八支隊。尙有義威上將軍衛隊專車數列在外。日內即可開拔竣事。謹電稟聞。第二七方面運輸司令韓文友叩庚。

三路北軍皆有進展

京訊云。在正太京漢兩戰線督戰中之張學良。爲報告戰況起見。已於昨晚歸京。其在近十日間。採取同一行動。視察各戰綫之某軍事消息家。現就最近狀況。談話如左。太正…京漢兩戰線之奉軍。刻下雖作有利之開展。但因連日激戰之故。今後之預想。殊難斷言。在京漢線方面奉軍係以第二十九軍爲主力。六日來即開始攻擊。交戰情況。異常激烈。一時曾陷於危險之境。然卒克擊退漳南河岸馮軍。實行渡河。刻正以豐樂爲前進目標。度不久即可進據彰德。亦隨此方面之發展。自二十三日前起。即開始行動。該軍之前面。因無馮軍有力部隊。似正在進展之中。又正太路方面。亦連日有激戰。奉軍主力爲第八軍。現匪特佔領獲鹿之陣地。即其前面之井陘縣城。亦被占領。平山方面。亦協力向刻下離井陘縣城西方約十華里地點之晉軍陣地。開始攻擊。該方面爲山岳地帶。故以砲兵戰爲主。每日發巨砲數百響。是足見其戰事之激烈。奉軍似已決心於最短期間內。將該方面之晉軍。逼入娘子關以內。又在是次之戰爭中。京漢正太兩方面所獲俘虜。已約達四千名。晉軍馮軍似均因軍費困難。致給養狀態。異常不良。中如馮軍俘虜。並無軍服。僅着灰色對襟服及便帽。子彈亦頗缺乏。又張楊兩軍團長前日曾一度折回保定。張此次來京。雖擬逗留一星期。始再赴前綫。但楊軍團長則因昨早得京漢線面方戰況緊急報告。擬即赴磁州督戰云。

張紹曾案餘聞

▲大元帥代表弔唁

津訊。前國務總理張紹曾被刺情形。迭誌本報。玆聞北京政府當局發表優郵電後。津海道尹已赴張宅代表政府弔唁。張宅諸人。均感激不盡。現正清理張氏生平事蹟。準備整理後。送交北京政府。轉付國史館。至張氏被刺眞相。外間所傳。言人人殊。記者特詢之與張是日同座之楊某。據云。上月廿一日之主人爲趙瑤蘊氏。此純爲普通酬酢性質。在廿一日以前。張與在席諸人之酒食應酬。幾常有之。當日發事之際爲下午七時半。匪人入門時。先云有請張總理。張未之顧。復厲聲云。誰是張總理。張云。我是。匪云。你在這裡。我找你好久。言未畢。欲前牽張裾。在此瞬間。在座諸人見事出意外。最初覺係綁票。驟遭是難惶失措。趙總參議以身爲主人。有話可說。此際匪已直前拉張。趙以身障之。一手拉張。一手格匪。趙體素胖。汗出如雨珠。楊一手與匪鬬。以身蔽張。抨然一聲。槍彈已脫口而出。中壁。穿一小孔。一鎗隨之。張已中左腕。猶奮勇抱痛與匪戰。趨前數步。而倒於地。肇事後楊以電話。告知張宅。趙則守張尸。不忍去。諸賓視張慘劇。莫不痛哭失聲云云。

另聞張棺移厝後。其公子覺民已抱病移居病院。張父慟子情切。纏綿床褥。醫者告以移地爲良。老人遂移居河北某宅。趙瑤蘊與張交誼素深。連日在宅。未出大門一步。時呼我負伯仁。我負伯仁。請恤一事。趙氏從中帮忙不少。擬自撰碑銘。爲張表彰。藉酬知己也。

關稅自主之專門委員

各股開會即由主任召集

京訊。關稅自主委員會。專門委員分認各股辦事。上星期例會。已推定各股主任。茲更覓錄專門委員分股名單如次。

第一股　主任。梁士詒。馬素。專門委員。鄧邦造。徐森。廖炎。（兼第二股）應熙止。陶昌善。周從政。張鑄。錢泰。袁永廉。（兼第二股）黃厚誠。夏清貽。包玉英。劉景山。（兼第二股）張季雯。（兼第二股）顧宗林。（兼第三股）范治煥。

第二股　主任。王克敏。李恩浩。專門委員。王章祜。胡文藻。陳鑾。許金水。洪鎔。（兼第三股）周家彥。林鴻集。（兼第三股）呂志琴。王賓祺。惲寶惠。李景銘。翁文灝。（兼第一股）潘承業。（兼第三股）黃元蔚。許造時。周傳經。衛渤。賈世璐（兼第一股）周詒春。張競仁。張煜全。葉景莘。宋殿選。（兼第三股）湯中。（兼第三股）金煥章。（兼第三股）

第三股　主任。顧維鈞。曹汝霖。專門委員。邢端。劉展超。宋壽徵。陳鑾雲。薛翰。

聞三股尙未開過會議。以後如需開會時。將由各股主任。臨時召集云。

懸賞十萬攻娘子關

天津訊。奉軍爲期攻必勝計。已對所屬部隊下令。謂若有能在四月三十日以前。占領娘子關及雁門關者。當立予增加薪餉。並頒給賞洋十萬元。

曲阜災民三萬人待哺

曲阜函云。曲阜災民既有三萬人。嗷嗷待哺。雖有賑濟者。而杯水車薪。不能普濟。災民無所得食。遂取各種植物蔓葉以充飢。所謂飢不暇擇也。近且價值甚昂。即此亦不可得矣。據所見者。有下列數種。不知一班錦衣玉食者見之。亦觸發惻隱之念否。計災民所食者。有白蒿。米蒿。野槐花。槳豆葉。（每斤銅元六枚）紅薯葉。（每斤銅元六枚）苦菜根。槳豆蔓。花生蔓。紅薯蔓。楊花（即楊樹芒）槐樹豆皮。其中如槳豆葉。及紅薯葉。爲災民上等食品。而白蒿。米蒿。野槐花等菜。郊野中已不易得。苦菜根。槐樹豆皮。多爲城內居民所挑棄。災民得之者甚少。若蔂嘗通所食。多半係槳豆蔓。花生蔓。紅薯蔓。與楊花耳。記者一再親嘗。味殊酸苦。以其中無一點糧粒在也。今日爲東關集。集上賣菜者最多。而價值殊昂。計蔓青菜。每斤銅子廿枚。辣菜葉。每斤銅子十八枚。蘿白葉。每斤銅子十二枚。其餘如豆餅。則爲銅子卅二枝一斤。人民之生活亦難矣。前由濟南慈善家。所捐之麩皮四千袋。業已散放兩千。下餘於之兩千袋。已昨晚運到姚村。又當地各紳董。及各商家。以濟南慈善家之來曲賑濟殊覺心有未安。當即由本地籌欵。由省購紅糧三百包。亦於昨晚運至姚村。今早已由德和成經理趙子超赴姚村。親自監視卸妥。大約廾日 便可運 來曲城。準備散放矣。又聞衍聖公。 及其老太太。亦不忍見災民之日有死亡。亦將捐紅糧百包或二百包助賑。濟南成豐公司工人。與職員。共捐洋四百五十六元。同樂長職員。亦捐洋五十元。匯到曲阜助賑。此欵已換成一吊及兩吊之銅子票。預備明早散放云云。

據調查曲阜災民以曲阜東鄉者爲最多。曲阜全縣共分十六社。東忠泗濱各社。被土匪蹂躪不堪。一百數十餘村莊早已盡成焦土。人民逃避不及。死於匪。或殉於火者。每莊不下五六十人。或至百數十人。其幸能逃至曲城者。皆係身外無他物。試一叩其家鄉情況。則幾句話後。只有一哭矣。其次則曲阜東南鄉。與東北鄉。又其次則泗水。與鄒縣。如寧陽。汶上。嶧。費。各縣來此者。亦有之。但爲數不多耳。

另據七日濟南公民社云。賑務督辦處。以前四批賑糧。均分運各縣散放。第五批賑糧。在奉裝車。預定明日（八日）可到濟南。計六千五百石。不日仍分運各縣散放。再朱慶瀾爲賑務事。已來濟南。昨日林省長設筵招待。並有楊處長等十數人作陪云。

京師之小學教育

京訊。北京教育會爲擴充地方教育籌欵事。於前日（八日）下午二時在北長街該會內招待新聞記者及學務局職員等。到卅一人。首由會長王撫洲報告。略謂。北京失學兒童。達七萬以上。欲加救濟。非增設小學三百處不可。現擬補救其十分之一。須添設小學卅處。敝會將此計劃建議於教育總長。極爲嘉納。惟經費無出。經敝會討論。以爲關於經費來源。最好就固有稅捐撥充。如捲煙吸戶捐。若必須另闢財源。應合於三項標準。（一）經費數目不可太大。免被有力者覬覦。因過去數年。本會已屢受教訓。（二）不得煩擾市民。（三）手續簡單。數目確定考慮再三。認爲電車公司加收附捐。與此三項標準相合。今此案業提出閣議通過。現正由市政督辦。與電車公司商洽。結果如何。亟賴輿論界與敝會提携。督促教育當局。努力進行。

次學務局長。趙雨時演說略謂。京師地方教育經費。數年來毫無辦法。近來雖稍有着落。每月亦不過七成。一切進行備感困難。失學兒童太多。每逢學期之始。學校因限於班次名額。報名者僅可錄取十之二三。而各方來局請求入學者。不可勝計。足見擴充小學。實爲必要之圖。所擬之電車增捐辦法。取市民之錢。辦市民之事。亦尙近理。故不得已始決定施行。每購一票。多出一二枚銅元。在乘客擔負。並不過重。而教育界實受益匪淺。此欵辦成後。敝局定以專辦小學。現在預計三十處。將來實施時。只許多出。絕不減少。至於開支方面。敝局對於各校考核甚嚴。局中收支。亦完全公開。絕無中飽之虞。願大家從嚴監督。次教育局視學羅士清發言。謂京師人口。據警察廳調查。約有一百二十萬。而合計京師公私立小學在校學生。不過兩萬五千人。失學兒童至少在七萬五千以上。故現在各校學生。極爲擁擠。有一小櫈上坐學生三四者。急需添設情形。亦可想見。北京坐電車者。多係各部院職員及土著之小康人士。少加票價。並不覺增加負担。電車營業上。亦不受影響。然市民子弟。大蒙其利矣。故敝會決定提出此議。抑更有須向諸君說明者。敝會會員。多係中小學教育。每月收入。只有薪水七成。論理應先爲自身設法。然權衡輕重。覺救濟失學兒童。關係國家前途。實較自身利害爲尤重。此故次只關擴充不談補救積欠。此層並望諸公諒查云云。新聞界答詞後。茶點至五時始散云。

九日之閣議

公布議決案五件

京訊九日閣議。潘復及各閣員均到。十二時開會。秘書長夏仁虎報告文電畢。財政部提出政費管理委員會簡章。略加修改。議決照辦。旋通過例案數件。至二時散會。玆錄公布議決案如左。

一。提議政費管理委員會簡章議決照辦。

一。軍事部提議請簡任汪慶辰爲軍事部總務廳廳長。王桂山。楊徵祥。爲軍政署參事。鄧翊華。趙鳴皋。宮邦鐸。樂貴田。姜文熙。顏文海。伊贊周。爲軍政署司長。議決照辦。

一。司法部提議。奉天高等檢察廳檢察長趙梯青辭職照准。遺缺以朱樹聲試署。吉林高等檢察廳檢察長何同楨辭職照准。遺缺以蕭露華試署。議決照辦。

一。內務部呈轉陳魯省被災奇重。懇撥欵頒糧。以資接濟。議決交山東賑務督辦查照迅速辦理。

一。外交部提議。參事陳恩厚。另有任用。請免本職。王曾恩調任總務廳廳長。張煜全。周傳經。調任參事。朱文黼兼署司長。議決照辦。

鄂省軍費支出

▲年需六千九百餘萬元

漢口通訊。鄂政委會委員財政處長白志鵾。將最近一年來。鄂省軍費支出額。及屬於中央收支部份。列册報告兩湖善後會議。計年不敷三千二百餘萬。請電中央財政部。月撥的欵補助。而軍費一項支出。竟達六千九百餘萬之鉅。附報告書如次。案查湖北省境內。中央各稅收機關。收入預算全年共洋四千零二萬二千八百十三元。而中央支出經常費。如內政。外交。建設。財政教育軍事等費。以及臨時費。預算全年共洋七千三百零一萬八千一百三十七元其中軍事費爲六千九百十七萬一千八百八十六元。共計全年不敷洋三千二百八十一萬五千一百二十四元。在收入方面。均係必需之欵。實不能稍有減少。相差過鉅。應付困難。若不另籌辦法。實屬竭蹶萬分。前經迭電財政部請撥欵維持。雖稍有接濟。而杯水車薪。終難濟事。擬將全年不敷之欵。電達財部。按月確定數目。籌撥的欵補助。以濟軍糈云云。另附有收支預算清册一份。因太長不錄。

寧府會議紀

▲議決要案七項

南京消息云。三日國府舉行第五十二次常會。出席委員李烈鈞白雲梯張人傑于右任丁維汾蔡元培經亨頤宋淵源黃郛王伯羣鈕永建孔祥熙何應欽主席蔡元培列席薛篤弼徐元誥馮玉祥（熊斌代）閻錫山（劉樸忱代）秘書長呂苾籌紀錄秘書許靜芝

（甲）報告事項（一）李濟深陷電報告於三月卅日就國民革命軍參謀總長職（二）委員胡漢民孫科伍朝樞由披里來電。報告與土耳其政府接洽。彼極願與我國結好派公使駐寗等語（三）閻錫山東電報告奉任命爲山西省政府委員。並指定爲主席。謹於四月一日就職（四）周西成宥電報告奉改任爲第九路軍總指揮。遵於本日啓用印章。（乙）討論事項（一）中央執行委員會。咨請令飭各省政府對於各該省黨務指導委員。應負切實保障之責。不得危害或侵及其身體及權限。決議速令各省政府一體遵照。（二）決議。簡任孟廣澎張秀升牛誠修雷嘯岑署內政部參事。許世彊署內政部秘書長胡毓威署內政部民政司長。馬鐸署內政部土地司長樊象離署內政部警政司長陳方之署內政部衛生司長（三）決議外交部條約委員會修正規則准予備案。（四）決議明令解釋第九十九次中央政治會議。關于黨人自動懲治土豪劣紳事犯。在十六年四月十五日以前究之決議案。係以懲辦土豪劣紳曾有自動行爲之黨員爲限。土豪劣紳及其他反動分子。不得援引。（五）決議通過國民政府秘書處組織條例（六）決議明令旌恤胡笠僧（七）決議軍事委員會所呈國民革命軍連坐法准予備案。

豫南將演戰禍

京訊云。某方消息。刻下馮玉祥在豫省內。其勢力所及之地。就京漢路言。爲北自漳河南迄許昌之鐵路兩旁。就隴海路言。爲東自歸德西迄洛陽之鐵路兩旁。至其他各地則尙不能指揮如意。且豫南一帶爲任應岐部所盤據。已早有與馮脫離關係之勢。馮因是近密與武漢政府接洽。將豫南讓與武漢政府方面蓋以（一）豫南在事實上既不屬馮則不如利用之以討好武漢方面（二）俾武漢軍開入豫南以壯武漢軍北伐聲勢也。刻下武漢軍已越過武勝關者。約達二萬之衆。任部雖仍麕集光山潢川維山固始商城息縣等處。尙未與武漢軍發生衝突。然亦大有一觸即發之勢云。

招聘支部經理

啓者本公司擬招聘支部經理數人專担任外方營業事宜其範圍如左

一機器五金 二疋頭呢絨布疋 三雜貨 紙張 菸酒 電料 煖汽 建築材料 衛生器用 儀器等等

報酬優厚手續簡單凡交際寬廣對于某種營業確有推銷能力者均可任擇一項前來本公司接洽大好機會切莫交臂失之

招聘外埠代理

（汽車零件及皮帶）

啓者本公司擬在各大外埠招請代理專推銷汽車零件及膠皮帶等凡南北滿汽車營業發達之處有欲代理者可逕與本公司接洽可也

奉天南市場 **多小公司** 營業部啓

電話 營業部 二二二五 入口部 一八六三 號

赤玉牌葡萄酒

美味 滋養 葡萄酒

恢復病後之衰弱於營養價値恐無出赤玉葡萄酒之右者此葡萄酒業蒙十五醫學博士絕大之賞讚

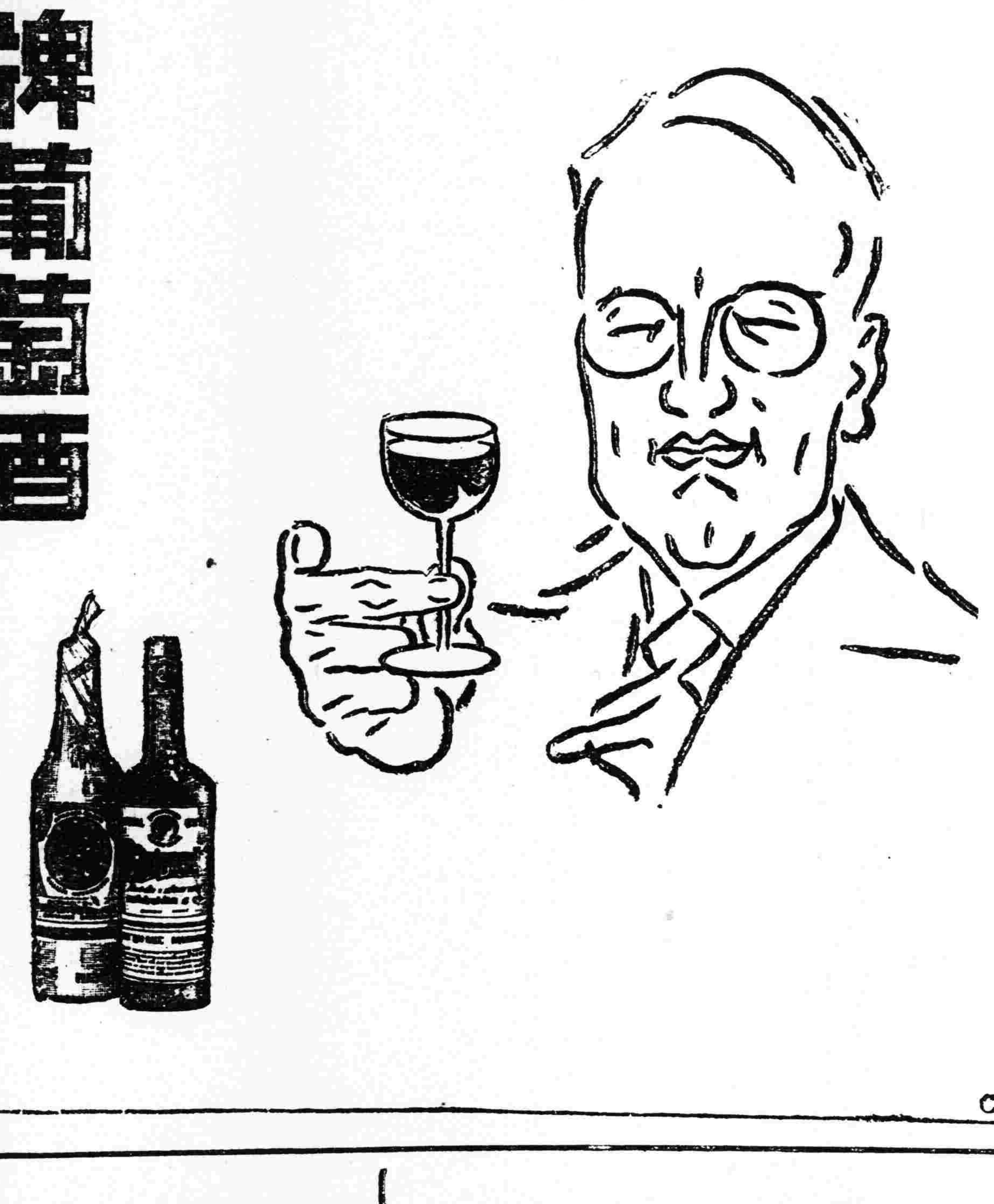

C 100

奉天浪速通三層大樓

合名會社 **藤田洋行**

歐美新式各樣

客座汽車、載重汽車

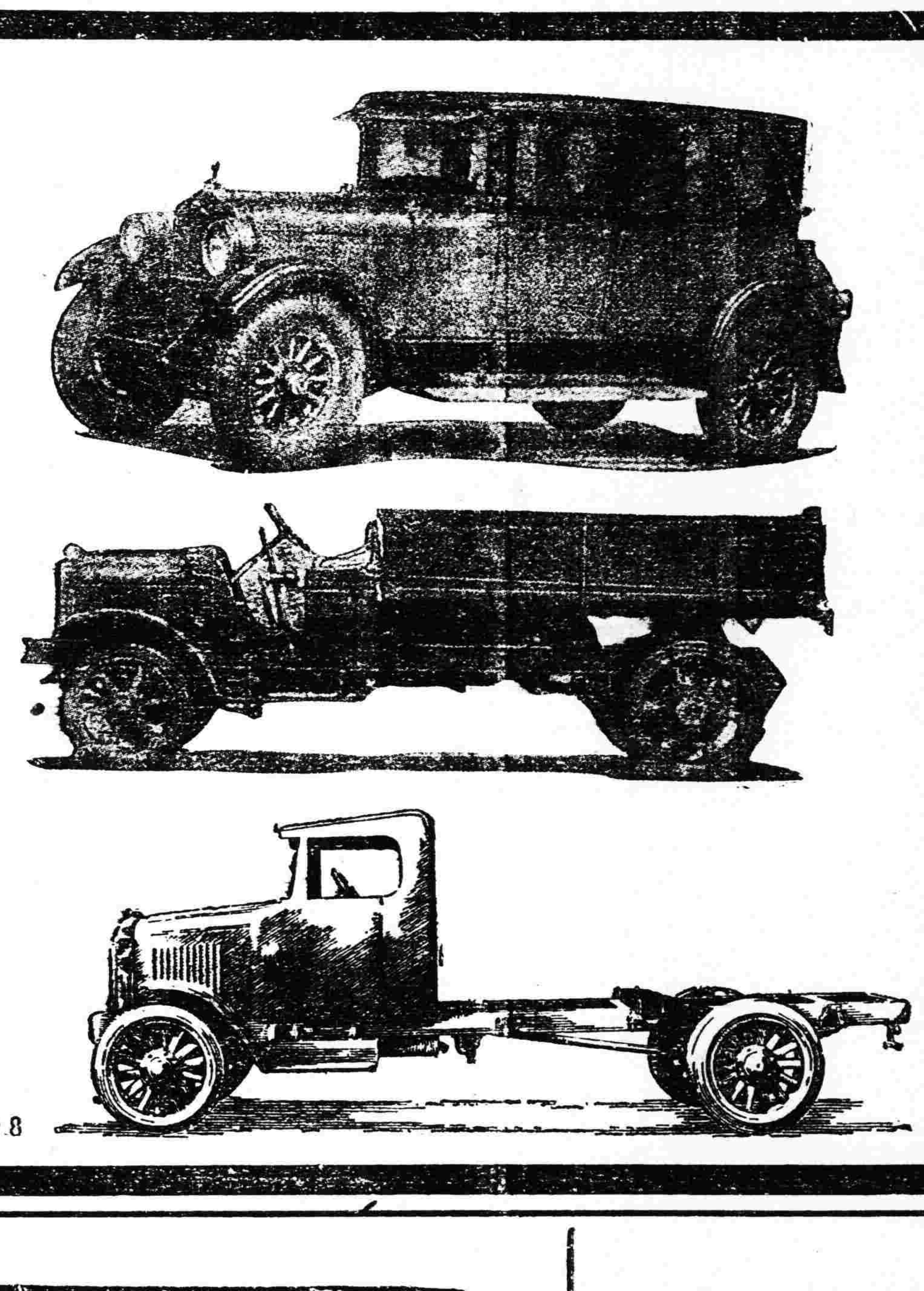

No 8

蔡文模君之女公子

中國兒童之死亡率

已臻極頂然自嬰孩自己藥片救治之能力爲人所知之後乃逐漸減少乃是嬰孩尋常疾病嬰孩胃弱不化大便閉結 肚痛 腹瀉 寒熱 嘔吐 傷風 出牙各症 驚風 痰厥 蛔蟲等症均屬無上聖藥茲錄蘇門答臘巨港中華總商會蔡文模先生來函云小女荷生甫產一期即患寒熱便閉啼哭不已夜間更爲吵鬧鄙人夫婦深以爲苦經多數名醫服藥療治毫無功效及試服嬰孩自己藥片使其腸胃清潔大便暢達寒熱即退立即平安嬰孩自己藥片凡經售西藥者均有出售或直向上海江西路六十號韋廉士醫生藥局函購每一瓶大洋六角每六瓶大洋三元郵力在內並用郵票請認明韋廉士醫生藥局之出品方不致悞

清血解毒 喜肥力

凡人之生長皆賴乎血液之週流而血液之週流乃所以健康肢體舒展氣管之關要也故血液稍有虧損體質因之衰弱敵染力纔之而減少外毒遂乘虛而入即醫書所謂血勝毒則敗之血敗毒則勝之實理也然毒性不一毒質各異論毒之最烈者莫甚於花柳毒也輕則害及終身重則傳遺後嗣設治之不善即有性命之虞凱輯氏兄弟大醫生洞觀斯情實難袖手故採選上等清血解毒藥材經專門化學藥劑師提取精液毫無雜質藥性溫和而不猛效力宏富而不燥爲違和者易於飲服實係清血藥中之一大王也 凱輯氏兄弟大醫生聖藥喜肥力 係清血解毒無上之佳品此藥功能清理血液洗除過身之濕毒及諸種潰瘡使病者添置白血球增加敵染力發達筋肉活潑血液專能滅遂毒質使毒循序而出不遺根基凡服此藥者定能脫離病域而登壽世非虛語也凱輯氏兄弟大醫生內服清血解毒喜肥力

主治清血解毒除濕化瘀。皮膚斑點。梅毒痂瘡。骨節疼痛。癩症背脊喉鼻陣亂。升頂歸後。梅性疥瘡滑。瘻腳氣。毒性結核。軟硬疳疾。血分不清。虧氣虧血。男婦各種。癆虛及。婦女花柳梅毒症。或毒性。不孕或因有閉經。或梅毒化胎。或子宮作痛。或毒串終身不孕。赤白帶下。信水差前差後或終日淋漓不止。以及脫落毛髮。頑毒痔瘡。喉痛音啞。毒染耳聾。或梅毒入骨。一經服用。百毒俱消。血液立清。元氣恢復其身體纔之而壯設無病之預防。或疑似之毒症。及直接傳染。間接傳染。均可服用。故西人每以凱輯氏兄弟大醫生聖藥喜肥力均贊爲血清誠哉斯言也。

中華代理店

北京各大藥房均有經售
天津各大藥房均有經售
通州 心順成
營口 萬順成
營口 義順成
綏中縣 東和堂
義縣 大增堂
錦縣 福金生
唐山安 大藥房
秦王島 永盛昌
山海關 公和祥
興城 福興堂
煙台 德興昌
旅順 仙芝堂
旅順 大德堂
金州 志義藥局
瓦房店 天和堂
呼蘭河 天和堂
海林站 會榮福

奉天日站 恒濟堂
奉天北市場 恒濟堂
奉天 中西大藥房
奉天 和勝泉
奉天 裕慶德
奉天 大吉祥
奉天 萬生堂
奉天 同利生
公主嶺 三合公
四平街 天德堂
開原 德祥原
遼陽 義和堂
營口 中西大藥房
營口 義興成除記
營口 洪春堂
營口 天和堂

千金寨 德泰興
梨樹縣 天德堂
本溪湖 春和盛
安東 人生東
安東 福興堂
鳳凰城 大德生
蓋平 盛春義
大石橋 樂合祥
海城 德增福
大連西崗 廣和堂
大連西崗 天和藥房
大連華 泰藥房
大連華 西藥房
鳥兒墨 盛發祥
橫道河子 天合堂
熊岳 新泰興
范家屯 德慶和
溝幫子 廣生堂

鎭縣 福陞永
吉林 寶升堂
樺甸 天益堂
吉林 瑞發祥
吉林 育生遠
吉林 順義堂
吉林 天益堂
吉林 世德堂
吉林下 九台
長春 世德堂
長春 世一堂
長春 天和堂
長春城裡 同德堂
長春 天育堂
洮南縣 德慶仁
長春三馬路 中西藥房
雞冠山 德厚興
張家灣 德泰增
雙城縣 義合長

雙城縣 世昌增
雙城縣 世一堂
蘭台 大同仁
阿城縣 世昌永
江省 泰華西藥商行
一面坡 德和鈺
昂昂溪 育升瑞
安達站 萬春堂
公主嶺 德泰祥
滿州里 德茂盛
呼蘭縣 錦和彩
呼蘭縣 復合堂
綏化縣 和發福
綏化縣 棠德西
富克 錦永生藥房
富克錦 廣和發
加木斯 天德堂
西集廠 百工藥店

通河縣 同發德
甜草崗 新來春
雙縣 洪泰成
巴彥縣 同發廣
巴彥縣 信記書局
海倫 天豈恒
海倫 久逢長
拜泉 華昌照相館
拜泉 英美煙公司
望奎 新藥房
蘭西 中西藥房
豐樂鎭 通來成
大來縣 衛生藥房
海拉爾 洪順堂
寧安縣 永生堂
寧安縣 振興堂
寧安縣 萬生堂

鐵嶺 福合盛
八面城 德慶同
遼源 德會豐
奉天 歐美西號
雙城堡 永德堂
大沽 義和文記

設無處購買請將欵寄至駐華總發行哈爾濱道外泰華西藥商行立即奉上不致有誤價目每瓶大洋一元五角打十五元

生趣之由來

吾人生存世上，本各有天賦之樂趣，豈可輕易放棄，然有幾人，能全無缺憾而享受此天賦之福哉，查其原因，要皆不講衛生及多病之結束也，

■腎病殺人 ■甚於刀兵

疾病中最可怕最損人者，莫如腎病，其殺人之多，較近年各處罹於刀兵者爲尤甚，腎病一除，則百病不侵，恢復生趣，庶幾有望，醫云，五人之中必有四人患此，如腰酸 背痛 風濕 骨痛 遺精 便濁及便溺症等皆腎病先兆，急宜注意者也，更可慮者，有已患此病而不自知，至十分發作時，始覺其苦，然此時醫治已受盡痛楚腎病之患眞不可輕忽也。

恢復生趣祇此一法

第威德補腎丸，爲補腎强身延年益壽之靈藥，爲恢復生趣之惟一聖品，服過者咸稱神效奇特，確能使服者如願以償欲享人生充份樂趣及百年高壽者，盍速嘗試之，

▲第威德補腎丸各大藥房均有出售

東三省獨家經理

營口 **源來盛洋行**

東三省新聞

▲奉　天▼

○撥欵十萬賑濟災黎

省長劉尙淸以迭據臨江縣知事張維周電稱縣境受刀匪蹂躪無衣無食之災民數以萬計嗷嗷待哺情殊可憫請予俯恤酌撥省欵以便購糧賑濟等情查屬實情前雖撥賑濟准再撥奉大洋十萬元賑濟之餘於日昨令官銀號由公益存欵項下核撥外並令該縣將欵儘數購糧分賑如再不足准由地方設法募集勿得稍涉浮冒云

○官銀號訂印劵額

據聞東三省官銀號總辦彭香亭以該號所發之匯兌劵（即奉票）其十元者行使年久多半殘破一般商民因不便收存往往有拒使情事曾於本年二月間繼續向北京財政部印刷局訂印此種十元額之匯兌劵四次共一千七百萬張現已陸續運到分發各分號仿將殘破票劵儘量收回銷燬免貽商累但殘破之劵尙不足八百萬張其餘之九百餘萬張則在無形增發之列云

○將發獎劵籌經費

據籌濟總局消息此次該局成立一切薪公經費曾經師令自籌勿庸由省庫支領規定故張志良督辦於市經開辦之初稍事借墊茲已組織就緒經費自應籌措聞張氏召集全體職員會議籌措經費之道決定出彩提成籌濟其出彩手續與天津上海官商出售獎劵手續略同額數暫定月出一萬號每號十條現洋一元於月終全數售出開獎一次以全數售價之六七成充公費以三四成（或謂五成）作獎額數分別支配至經售之提獎月由公費項下酌提支配現已擬議已呈上將軍公署核示一俟批准即可施行籌欵孔急爲期當不遠矣

○飭呈報植樹成績

劉尙淸省長以各縣植樹早經通令實行究竟植樹成績若何例應呈報以憑查核遂通飭各縣知事速將所植之樹共有若干分別種類詳細呈報來署勿延干咎云

○令編造警員履歷

全省警務處長陳奉璋以全省警察官吏自巡官區官以上歷年多有更調原編警員名錄亦不適用亟應從編以便參照特於月之十日通令各縣警所長將所屬警員自巡官以上凡自本年二月間到差者一併將其姓名職別年歲籍貫出身編造簡明履歷送處以憑彙編云

○省署令考查區長

省署查區村制施行以來各區長佐理行政於地方民戶頗稱便利惟行之日久弊竇易生近聞竟有武斷鄉曲伙勢凌人者特飭令各縣嚴行調查具報以憑考核云

○施醫院設診療所

奉天英國施醫院鑒於各偏僻縣份雖有官私設立之藥房但醫術不精實多貽誤殊深浩嘆爲注重民命維持人道起見擬在各偏僻縣份由該院派醫士前往設立臨時診療所以便醫治所議業已就緒不久當可實行云

○侵欵控案准和解

省署以瀋陽縣第四區公民哈秀峯等呈控該區民人于浚晉（係該任區職員）侵吞紡紗廠所發該區股份紅利甚鉅一案當經劉省長令飭恩錫三知事詳查核辦聞恩氏將兩造傳案調楚原告甘願和解被告亦無異說已得准予銷案並經恩知事將兩造切結具呈省署請予銷案以免訟累云

○地方委員會誌聞

西站地方事務所之委員會已於九日午後一時在會議室開幕開所議案件（一）昭和三年戶數之查定（二）推荐課金審査委員當推定峯簡翁等五人云

○財廳長催淸稅款

兼領財政廳長劉尙淸查各屬二月份之稅欵早已通令解省不得稍有拖欠以備提成分撥條利然遵章解到者固屬不乏人而遲延未解者亦有多數爰於日昨飭令各稅局速將上月所收之欵悉數解淸不得與本月混合云

○洮市所薪公減半

實業廳據洮南市政公所市長王臣呈請市政未興經費奇窘自應酌籌減支以免耗折茲特擬將全體職公人員之薪公經費於市政未曾興辦齊備之先均由本月起改換半薪支給其除工作之人員仍照舊制暫不核減可否之處請核等情據廳長以事關市政未便率准於昨呈報省署核辦倘遵再定准駁云

○令查討赤陣亡官兵

鎭威上將軍公署頃奉大元帥訓令內開案查去歲討赤各役所有本軍在陣傷亡官兵業據各隊局查明分報在前來茲本批陣亡官兵中有籍隷奉省各屬縣者三百五十九人合行抄表令仰該署查照遵即轉令所屬縣知事按照表列各項飭警前往遺族住在地址查照是否相符取具該管村長副切結暨繕造遺族調查表各一紙逕呈公署以憑核辦事關典卹勿涉遲延切切此令計發遺族調査表册一本等因職代司令奉此即日逕行省署詳查核報云

○蓋所長公畢言旋

安東縣教育所長蓋唯一以市經就任諸務待與必須向教育當局請示俾便遂行當於日前由任地來省玆已請示就緒無滯留奉垣之必要遂於月之十日搭安奉車由奉返安東任地云

○高副官奉調晉京

總司令部少校副官高連瑞因奉大元帥調升帥府會計主任該副官以事關重要不敢遲延遂將公私事務辦理完畢於昨十日晋京供職云

○白局長公畢回營

營口漁業保護局長白賡都前因該局事宜特行來省謁見劉省長有所陳商現該局諸事就緒於昨十日離省回營以重職守云

○飭電局趕修電線

京奉電線近經狂風損壞若干電報不通値此軍事吃緊之時貽誤殊甚電政監督周大文遂飭電報局速派技師帶領工人赴京奉沿綫趕速修理云

○陳校長被控行查

教育廳據開原縣小學教員雜煥廷

○警甲儲金會近訊

警務處曾呈請省署擬辦奉天全省警甲儲金救濟會由各在職人員每月由薪俸項下提出儲金以備不時之救濟聞舉辦範圍並非醵金一處係由處所總局及各縣警甲所各自單獨辦理以資便利云

○總務長回盤交代

東北大學新任總務長馮子安現因盤山縣知事業已委署有人於月之九日趁國會紀念補假之暇赴盤山縣向新任交代約一二日即可回校任事云

○檢察官請假照准

高等檢察廳現據東豐縣地方檢察分庭檢察官史棠呈稱請假三月回里省親期滿即行銷假等情該廳當即准如所請遺缺已委于作賓暫行代理云

○査辦遼陽溫所長

鎭威上將軍公署頃據民人鄒自新等在署呈控遼陽縣警察所長溫寶泉有濫刑違法任用私人等弊請予澈查以維警務等情職代司令以如果屬實實屬胆玩特於月之十日咨行省署查明派查具覆云

○劉局長因公來省

洮南縣稅捐局長劉荷民頃因某項要公必須來省晋謁當道特于昨十日由洮南來省有所請示一俟公畢即回洮南原任云

○電信校開學上課

北邊門外無綫電台附近之電信學校招考學生五十名業經揭曉聞該校爲課速成起見業於昨十日開學上課云

呈控該校校長陳紫珊始誤校務吞摸欵項各情請予查辦郝縣長以事關教育當派省視學二人前往調查藉明眞相云

○勘丈分監獄地基

省城第一模範監獄典獄長王成爲改良獄政計呈請當局允許在小南邊門裡添修分監獄已於昨十日派員勘丈地基並積極籌備一切以便興工云

▲長　春▼

○哈票平穩之物價

自哈票跌落以來物價即隨之激漲小民生活直接間接所受之影響至爲重大近旬來哈票行市漸見平穩每元可兌一百五十二吊較現大洋僅差四十一吊比金票差五十吊凡百物價似當逐漸低落詎事實適得其反據昨午調查大米每斗五元四毛面粉每袋五元二毛七分香油每斤七角四分豆油每斤三角二分醬油每斤二角四分鹽每斤二毛牛肉三毛猪肉四毛八分羊肉三角五分白糖每斤二毛白面一斤一毛三分紅糖每斤二毛六白酒每斤三毛二分菠菜每斤二毛韮菜每斤四毛二分白菜每斤五分油菜每斤二毛蘿蔔每斤十吊黃花魚每斤四毛對蝦每對六毛老頭魚每斤二毛六分即雞卵每個尙須五吊聞其價貴原因多係奸商藉此牟利以挽回曩昔哈票跌落所受之損失一說哈票之平穩並非本身價格之提高係官帖充斥落價之所致以故哈票價高其他如現洋金票亦同時提高云▲

○吉鐵路員離職誌

哈票跌落百物飛騰平均較去歲同月增高百分之卅一般工商業固然水漲船高買貴賣貴尙無若何影響至若以額定薪資謀生者不能因之增高吉長路局之中下員司不免捉襟露肘而感長安不易居之慨加之該局去歲營業收入除賠貼哈票外所餘無幾滿鐵貲分盈餘僅一千數百元爲路局開車以來未有之奇事加薪之說已成泡影（員司中有三四年未加者）故稍能活動者紛紛離職他適現在已得事而呈請辭職者則有姚於聲李廷紀等數人云▲

▲吉　林▼

○淸鄉局裁併消息

吉垣淸鄉局前有裁撤之議迄未實行最近張輔帥在京召集誠榮兩廳長會商吉省庶政之興革以匪徒漸次剿滅省境安靖値此財政困難之際淸鄉局無再設立之必要擬即裁撤歸併警務處兼辦以節經費茲者誠代省長歸來將秉承督辦之意以明令施行云▲

○整頓吏治將實施

據政界消息誠代省長歸來後承輔帥之意旨整頓吏治對於縣知事擬嚴加考核予以更調日前有調省之說者爲濛江縣知事劉廷弼寗安縣知事溫文均將調省其後任人位正在物色中至於其他各縣佚吏治委員調査回省後再行定奪云▲

○電話局長更動訊

交通界消息輔帥在京對於吉垣電話事業異常注意擬將電話局局長更調以爲整頓之初步最近吉電話局局長張德全赴京轉往前綫晋謁輔帥與其位置之更調當不無關係云▲

▲營　口▼

○京奉路擴充計畫

自打通線開通後河北京奉支路貨物山積運輸上頗爲忙碌交通部亦爲振興運務計決定由財政部撥出現大洋九十萬元修建河北京奉埠頭并建築極大倉庫五座繫船坊浮橋八座俾輪船可直接停碇於河北裝運通達等縣之糧儲此外更添設軌道座客候車室及辦公室宿舍兩所刻已購妥河北站迤東之民地二百畝現正從事繪畫圖樣不久即可興工云

又訊河北京奉支路擴充埠頭站務計畫刻正積極進行預料今夏即可開始動工警廳亦以河北即將漸次繁盛將來商民自必增加故將河北分署添設署員一名巡官一名警士數名并擬設立分駐所鼎闢街市創立市場現尙在籌措中

○佟道尹返營盛況

遼瀋道尹佟德一前以偶染小恙淡泊官途一再向省長具辭懇予解組旋里俟經省長再四慰留而佟氏辭意終未打消此訊傳來後本埠農商政學各界以佟氏德政及民倚賴之殷何以堪因之函電交馳爭請留任經省長照准佟氏亦無法再辭遂於九日晚九時旋營一時前往迎迓者肩摩轂擊有如山陰道上云

○日商農校將改組

據日側消息滿鐵會社爲注重南滿洲日僑之商業農業知識以實行東省殖民計畫將東省實業教育方針竭行變更決定將營口遼陽商業學校廢止改爲商業實習所公主嶺熊岳之農業學校改爲農業實習所至其改組日期則定於七月一日及八月一日并知會營口商業學校於昭和六年三月卅一日自然廢學云

○滿鐵埠頭改建訊

日滿鐵會社前爲擴充水上運輸權擬從事改建營口埠頭曾擬定增加預算三百萬建設四千噸之棧橋茲聞此項計畫業經日政府照准該社刻正從事策劃一切至棧橋之設則每一埠頭二座幷酌設製造機一架云

▲遼　陽▼

○縣視學赴鄉視察

縣視學徐質文王潤浦前者赴鄉視察去已多日昨八日返遼報告茲復于十日赴鄉視察以重學務而盡職責云

○溫所長辭職消息

警甲所長溫鶴岩蒞遼以來對於地方政治尙稱認眞近來未悉何故被民呈控其種種不法情事溫氏以感情失和萬難久居聞於日昨呈請警務處辭職現已辦理交替云

○教育所開臨時會

教育公所所長張博仁現以教員薪金無定並討論教育上一切事宜遂于日前函招各區事務員齊集該所以便會議改進云

▲安　東▼

○馬局長赶辦交代

本埠禁烟局前奉省令歸併籌濟局接辦因安東未設專局無從交代馬局長乃赴省向總局請示辦法茲已公畢馬局長於七日由奉回安通知局內人員起辦交代俟交代畢然後東裝赴吉林充差云

○尾崎署長宴記者

本埠日警署署長尾崎三郞氏現爲聯絡駐安各新聞記者起見於日前午後六時假座山良之助宴會各新聞記者先期東邀是晚各記者一致列席並招藝妓多名侑酒以助餘興賓主盡歡而散云

▲大　連▼

○參謀長分道東渡

關東軍參謀長齊滕少將乘車取道朝鮮第十四師團參謀長村井少將乘由釧之香港丸均於昨日首途赴東參加參謀本部之參謀長會議云

▲岫　巖▼

○岫海汽車將復活

民國十五年秋季經白鋆階創辦之岫海汽車搭乘客人運載貨物一時極稱便利祇因司機不得其人車件屢壞故爾賠累歇業茲有湧聚油房執事李輯武與白鋆階商議妥協懸價兌値刻正修理車件不日由岫開駛海城云

▲西　豐▼

○胡匪肅淸之佳音

縣境胡匪（數帮）經宮總指揮痛剿死者死逃者逃已不成帮不聞匪耗計已兩月之久鄉間咸傳毘自竄散云

○洪隊長剿匪獲贓

西豐接壤伊通所屬之楊木林子保甲游擊隊長洪潤棠四月九日以西豐界內被警甲剿擊串入胡匪四十餘名在該管平川溝洪隊長當率隊追剿擊傷匪首東山樂獲得馬匹等物將匪帮剿滅無從追剿云

○王營長靈柩運豐

西豐電燈廠少經理王殿一隨從吉林山林游擊隊統帶辛興周部下充當營長在同賓縣剿匪陣亡刻經家屬將靈柩運回西豐在電燈原搭棚誦經當經戚友迎接憶觀入廠悲哀之聲不絕於耳云

▲東　豐▼

○邢縣長公畢回署

縣長邢麟章因公晋省已誌前報玆悉到省後晋謁上憲面陳地方吏治一切事宜並請示辦法即於四月五日乘奉海車回署云

○于法官到任視事

東豐地檢分庭監督檢察官史棠回里省親經高等廳派委于作賓代理職務於月之五日晚乘奉海車到庭視事云

▲山城子▼

○陳處長赴柳會議

奉天全省警務處處長陳奉璋七號由奉海專車於午後三點到境赴站歡迎者有海龍縣知事騎兵三旅旅長張又騫及各縣警甲所長山城子紳商各界車水馬龍頗極一時之盛陳處長下榻於雙成當卽於八號午前起程赴柳河縣開警務會議所議何事容訪再誌

▲綏　中▼

○司法署檢驗路屍

本縣司法署昨據城西第四區屬石河窪村報告發現無名男子屍身一具請求檢驗以便掩埋當經袁監督委派該署檢察員張敬人書記官侯俊卿帶同吏警於月之九日前往檢驗云

▲台　安▼

○宋所長撤調警官

警甲所長宋愷忱月前因三區區官張會川懶弛職務遂於日前將該區官撤職遺席以三區劉巡官提陞云

○張老道請究誣告

本縣三區岳家窩堡富戶張國文老道前被畢廷珍在奉天警務處呈控其包庇賭局窩藏賊匪散佈邪教三罪省令縣查終無畢廷珍其人確係匿名妄控無案可查究致該老道於月前在縣呈稱其鄰屯金殿科楊允卿二人私造畢廷珍之假名在省呈控破壞名譽殊屬違法請求反坐等情縣署乃將楊允卿及金殿科之父金恒林傳縣庭訊該二人供稱並未呈控奈張老道已取鄰屯某姓之結押証明楊金二人確係假名呈控縣署故將其二人暫爲拘押俟調查明確再爲懲判云

▲錦縣金家屯▼

○高教練視察警甲

警甲所長閻沛霖關念警甲成績以及對於地方保衛治安行政計昨派高教練員下鄉教練兼查視察該員奉命後於昨日首途下鄉按各區所視察教練聞將鄉鎭視察城廂各分駐所云

▲盤　山▼

○高知事接篆視事

縣知事馮廣民調省即於本月一日交卸遺席由省當局薦任高克明接任高君於本月五日入署接篆云

○馮縣長離任光榮

縣知事馮廣民當蒞任之初適因年歉偏野哀鴻馮公趕辦平糶並具文請賑以恤民命而又召集農民討論治安由賦稅附加電話股費設置電話以靈通消息興學宣教以開通民智禁止賭博斥逐無賴以維持治安今者一旦去職四民感荷無以答報遂送贈旗傘牌匾等品藉表紀念云

▲樣子哨▼

○騎兵旅奉令開拔

前在東流一帶剿滅刀匪之東北陸軍騎兵第三旅駐樣多日以待後命茲經該旅旅長張紹騫由山城鎭來電令各營團開赴山城鎭待命故日昨各營團及司令部均已開拔云

○李委員赴柳參會

金川縣設治委員代理警甲所長李榮蓀前奉警務處令處長定七日在柳河招集各縣警甲所長會議故該委員於今日（六日）偕同股員劉述堯赴柳參與警政會議云

▲寬　甸▼

○省視學來寬查學

省視學杜君於四日來寬下車後寓敎育公所即赴兩等初高級小學校認眞試驗生徒之優劣經口筆試畢當赴職業學校等視察云

▲通　化▼

○舉行植樹之盛況

代理監督許子陞教育所長高洗凡縣視學鮑潔泉師中校長于蔭棠以及男女各校校長教員學生併軍警農商各界要人連同警甲各隊約有一千五百餘人五日拂曉齊赴玉皇山舉行植樹登高遠眺城郭依然惟頁煉之柱與棟梁之儀多有被匪劫灰者此日所植之樹何年可凋工師殊爲可慨該師生等禮龍歸來已夕陽欲下矣

○江總指揮之行踪

七縣聯防總指揮江鑑齋所長近奉上令與各聯防隊長會議於海龍之山城鎭聞該指揮於昨晨輕騎減從啓旌北上云

○五道江命案再誌

五道江鍾姓子被人謀殺業已略誌前報茲聞該處保甲隨時捕獲案犯原名張保經地庭審訊該犯尙未供認事實大約水落石出亦即在指日中也

○稽查員不狥情面

日前植樹節所有官紳商學各界要人皆在玉皇山舉行植樹禮時有某營隨從兵服制不整袒胸散袴被稽查員李香九見而斥之且日當此廣衆之前豈可如此放肆某兵唯唯認過李君之認眞固屬不忝厥職而某兵之從善如流亦令人可敬焉

▲伊通縣▼

○關營長來伊駐防

陸軍十四師二營營長闞星三英武幹練治軍有方前在中校團附差內與伊街各界相處非常融洽茲於日前督率六七八連由磐石拔防來伊縣城紳商各界擬設宴歡待以表歡迎云

▲農安縣▼

○駐防軍定期開拔

農安伏龍泉街駐防陸軍第十旅長常板橋請准上峯帶全旅軍隊包打前敵因而通飭駐防本邑城鄉各軍隊赶速預備開拔該團營長奉此已將諸事辦理妥協待命而動延至本月六日督拔防前往接防者未悉何軍並不知來自何時因大軍一去匪類不免乘隙思逞幸警察所長鄒文韶及保衛總隊長宋甲魁先事預防佈置周密足以有備無患云

▲賓　縣▼

○趙知事行將返任

賓縣知事趙龔任奉前者令赴省會議業經公畢理宜回賓聞由哈轉道前往一面坡剿匪司令部討論剿匪事宜大約三五日事畢方可回賓云

○總隊長赴哈任務

賓縣保衛總隊長王振林於月之四日上午帶隊數名出發聞其任務係赴哈迎迓趙監督以盡保護之責云

▲同　賓▼

○設立電話籌備處

本縣創辦電話已誌前報茲在縣署內設立電話籌備處主任一席由教育局長楊蔭文兼任副主任由縣署會計員王廷選兼任會計由縣署稽査員吉雲兼任以便籌備一切云

○教育局令送成績

教育局案准吉林縣教育局函請徵集各縣中小各校成績以備七月一日展覽會借鏡等因准此轉令各校一體知照限於六月十日以前送局轉寄

▲阿　城▲

○官商郵相互舞弊

省城世一堂在本埠設立分號一座其經理人楊圖南極力聯絡郵局差局長勾結營私聚談密室謂敝號（楊某自稱）由富錦購買皮張茸多均成貨包由郵局轉寄並無稅票如局長認可每個貨包甘願出大洋壹百貳拾元作爲酬報郵局長聞言欣喜是以百方計謀奈局中耳目衆多難以掩蓋只得夜晚職員郵差安眠時派親信者遞送双方談判依約履行不意日久被稅捐稽査覺相臣査知在該號門前守候數次不過未免日久生懈又思設若相遇亦是發財途徑晝夜在街訪査此時郵差已將貨物包送交世一堂收藏遂積極走入該號屋中四顧無踪未見來貨當向郵差方才所送何物以支吾搪塞之最後檢驗貨屋包裹存在商人百般巧言安慰邀請待客廳未允所請狡狠多時稽査抽出手槍恫嚇楊執事看事不妙方吐露實情又開談判願出大洋一千五百元了事而郵局郵差宋玉山因被物議由此撤差云

○商會提倡修馬路

本城路政向不研究每逢氷雪融化及夏日雨水滂沱時濘泥不堪言狀糧戶大車停輪不往商業深受影響茲聞商會長邀請各商開一臨時會議興修馬路振興商業以便行人其欵項按戶攤籌當場表決先由東門外動工至横瀾約有二里刻在測量中竟由劉大柜包發未得詳細自横瀾至車站一段全歸中東路自行担任而城內之馬路亦必相繼隨之焉

▲拜　泉▼

○信監督注重警政

本縣監督信鴨超因四鄉警察分駐所距縣較近者固有而遠者居多一經有事傳知匪易過有匪警剿捕極爲不易以致賊竄難獲皆由交通不便之故是以呈准省署設立四鄉電話以資消息靈通不獨便於剿捕且亦利於辦公聞已委丁向辰爲局長大約本年五月間即可告成云

▲泰　來▼

○武監督下鄉驗屍

中區張保董所轄地面之張喇嘛窩堡日昨有因傷身死之男屍一具經該區呈報縣署武監督當帶同差人親身下鄉檢驗經傳集近鄰詳訊令暫掩埋飭局訪緝破案云

○游擊兩營長交替

駐防塔城之游擊二十七營營長高振聲因謀他就辭却現職所遺營長一席經上峯委任梁某接充於一日交接淸楚云

▲綏　化▼

○禁煙局裁革巡查

綏化禁煙局局長董純仲接事以來將近事月餘對於稅捐之收入異常認眞所用局員查有辦事不力在外招搖者一併革除四日撤革巡查胡鳳岐劉萬珍楊會山齊應會四名因不守規章騷擾滋事又有韓玉琦王玉勤二名久不到差曠廢職務者即一律裁革以儆效尤而戒虛糜云

○縣視學奉令嘉獎

綏化教育機關昨六日奉省城教育廳令理據省視學于克修報稱綏化縣視學張廷棟理事認眞成績卓著應即傳令嘉獎以示鼓勵該視學已奉到嘉獎令文矣

○呼綏路招生近訊

呼綏鐵路局爲培養鐵路專門人才設立傳習所於六日在綏化招生原定一年畢業茲因急於需用縮短半年練習半年實習六個月即分別派往各站服務云

▲海　倫▼

○禁煙局佈告加價

本邑禁烟局近奉總局訓令謂時未承需用川軍餉平非由禁烟項下另籌鉅欵不足以濟燃眉故特通令各縣禁烟局于原訂之甲乙丙丁各禁烟藥店所領之許可証均一律由四月一日起加價四成等因聞陳局長業飭各藥店照辦並佈告週知

○警察所嚴加經費

警察經費全恃地方各項捐欵相挹注但每月有一定之額數並無如何之攻餘近因錢法毛荒百物漲價各界生活程度莫不隨之提高乃警察上至官吏下至長警每月所得非但不能仰事俯畜即個人之生活亦幾難維持身秉警政之常軸詎速設法籌措酌加警察經費以資保衛地面爲禱

○管獄員整理獄政

監獄所近奉高等廳令略謂在監犯宜量案情輕重分別監視不可疏忽等情該管獄員王恩纜奉令後極端整理力淸宿弊以重廳令而肅獄政云

各地方新聞

▲熱　河▼

○唐參謀獨當巨任

熱河都統湯閣臣奉調担任晋北指揮遂將署內參謀盡調前綫參贊作戰計畫後因署內參謀處關係重要命李參謀長擇其性能高尙者留署辦理軍機事宜當查唐參謀冠軍才具敏捷臨機果斷遂令負參謀部重責云

○都統令籌備校閱

熱河軍隊除十一師係東北陸軍原練外其餘各部隊均係從前陸防各營以及游擊各隊所編成其間有曾經訓練者有毫無教育者份子複雜頗不齊一自湯閣帥蒞臨始着手分別改編但因軍書旁午亦未能澈底整飭不過粗具眉目而已次以前線戰况頗爲順利後方部隊亦應及時整頓以期成爲勁旅故日前各師旅已先後奉到都署定期校閱之明令現均積極籌備應免屆時失儀熱河軍隊經此一番嚴格之整飭將來必大有可觀焉

○軍士敎導隊成立

赤林鎭守使劉山務所部隊伍歷年在防區內剿匪未能早日成立軍士教育機關茲以地方稍靜正應教育幹部長先行組成軍士教導隊其軍士由騎兵一旅所屬挑粗通文理者到隊受課期以六個月畢業除呈請都統署備案外現劉敎育長正擬聘請各科教官云

○陸大學員領協款

京師陸軍大學校現番繼續招生統由張軍團長苦心倡辦其經費因中央財政維艱商允各送學員省區按學額協欵際玆一學期終了循章應有參謀旅行一次所需欵項亦應由省攤納是以熱河所送學員公舉崔廣森（原差都署少校副官）旋熱請領昨已如數領訖矣

○菸酒局更易局長

熱河全區菸酒事務總局局長張秉彝囊病京師迄已多日近因仍未平復誠恐遺誤公務業向當道提出辭呈緣其去意甚堅故已邀准遞遺局長查有承德縣知事杜蔭南堪以升任已經分別任免云

○實業廳實行裁併

熱河實業廳廳長兼烟酒局長張秉彝因病懇請開缺業蒙當道允准除荐山梁道尹陳請帥座昨奉電示准將該酒局長以杜縣長升任外實業廳一缺廳長缺裁至應行事務併入財政廳辦理以資撙節而便事權云

○十二軍徵募壯丁

熱河湯閣帥率十二軍轉戰晋北條已多月所到之處無不破銳攻堅緣是部下傷亡頗衆現因此種缺額足以減少戰鬪力故於日前派員分赴朝陽等處徵募餘丁以資補充其佈告略謂本軍招募衛隊派員徵集壯丁月餉七元稅洋服裝四季更新共和國民義務納稅而外當兵鬪岳起自田間而今千載揚名將相本係無種男兒應即奮興切自廿莫棄其速起而應徵云云

居間　疏通

本欄投稿者具別名然必須另具眞實姓名住址加蓋名章否則無論事實如何概不揭載

回答之部

▲康亞君先生鑒所詢售赤玉牌葡萄酒地點其總發賣所係在日本東省中之日人雜貨店中皆有代售也（疏通部代覆）

冠蓋往來

▲孫彥（東三省官銀號駐天津分號總理）十一日早去天津
▲辛金亭（山海關警察廳長）十一日去山海關
▲高孔時（直隷兵工廠長）十日由京來奉
▲張宣（東北無線電台長兼直蒙電政總監督）十日晚由京來奉
▲林鳳鳴（第八師野砲營長）十日晚帶官兵三百五十名去北京

氣　十一日溫度　平均二度七　最高一九度

517

自由論壇

◎投稿者注意 本欄歡迎投稿任憑作者對於國事及地方事宜自由發揮意見有所批評然須出諸公正平允如有惡意訐譏或藉以攻訐各個人者本社一概屛棄並須具眞實姓名於稿尾以杜流弊

▲處境● 境有順逆君子小人皆不能免舜之厄於家庭孔子之困於陳蔡皆逆境也大聖人尚有之況常人乎特處之之道有不同而已以難易言之處順境易難蓋事既遂心則心志高張危險之機皆伏於此譬之舟車行駛過速易生變故故君子處順境常懍懍然若禍患之將至非君子無病而呻也知境順則心佚心佚則生意忽境順則志滿志滿則生驕蹇凡此皆取禍之道也偶值逆境君子則默默然以順應之非君子麻木不仁也知逆境由我自取則惟謹飭可以免禍由天所賜則惟順應可免重傷境遇逆於外憂慮攻於內是謂重傷君子不爲也常人則不然處順境則喜而忘其患處逆境則憂而忘其身喜憂迭起神志以傷精神以耗人以衰老學之不足乃害其生矣小人之處順境也助其勢張其燄惟恐禍至之不速處逆境初則悚然如有懼繼則慣然如受屈終則狡然以思逞又必譸張播弄以快其私故處順境則往往不能保其安寧處逆境往往則增其困頓非天之降虐皆不善處境有以自取之世亂愈劇吾人境遇之更迭愈速朝順而夕逆者有之矣若順而實逆者有之矣始順而終逆者有之矣處之似乎甚難然而無懼也不計順逆以理爲歸非其道順境有所不處逆境有所不避信能如此雖造物無如我耐何矧境遇哉（東哲）

東三省雜報

△奉 天▽

知事榮獎 高等檢察廳查前洮南縣知事臧爾壽辦理司法事務卓著勞績現雖調省另候委但前功未便湮沒特向省署呈請將該知事追記大功一次以示激勵已蒙省准並將記功證書頒發該前知事收訖云

科長銷假 省署總務廳第一科長張樂山呈請前因患病請假二星期實行醫治茲已疾病霍然並案假期已滿當於月之六日由籍返縣照常任事理合報請鈞署銷案備案等情劉省長據此已准備案云

查辦苛罰 全省禁烟總局雖已停辦聞本溪昌圖等處禁烟局與檢驗所長佟鶴年等栽贓苛罰之案未了爲徹圖總辦爲善後起見特分令本昌各縣查覆核辦云

解到公款 省當局前因需款孔急曾令各縣知事將應解之公款掃數解省以濟需要茲聞柳河縣陳知事奉令後即將所收公款已於昨十日解交財政廳收訖云

新兵過奉 第十二軍軍長前曾奉令添加一旅所有兵士擬由奉天各縣招募業在安東招募數營仍不足數又在該縣招足兩連於日昨由該管連長督帶來省旋即換車西上云

令移坟墓 清丈局總辦裴煥星查公民丁世吉尤恒泰等曾於去歲在北陵南側六國球場拖東領地有二百三十六畝六分四厘業經丈字繩員丈放完竣該地內原有坟墓七百三十餘塚尚未移挪有碍建築除飭該民等價買御花園村西南義地一段外並令坟主自行遷移若果無主者則由領戶遷移以便建築云

須穿號坎 城關洋車曾有號坎以備坐客遺失東西易於查找乃一般車夫多將號坎擲於車箱並不服川警廳有鑒於此特令各署分所查有洋車夫不穿號坎者即罰其担水灑街云

盜犯落網 瀋北七區警甲日前拿獲盜犯甯文科鼎奎武王殿昌張君潤四名於昨日解到瀋陽縣警甲所當經審訊該匪等直認城在北各處強搶民戶及劫掠長途瀛車旅客索款等情不諱聞該匪等之所被獲係庆所長嚴令七區陳區官王區保長勒限破案並撥給川資七八百元是以該區官區保長等紛紛派員不分晝夜明查暗訪始得拿獲起出贓証云

旅館改組 大西關大什字街東亞旅館因營業不佳經執事議决宣告歇業現已改組爲禁煙藥店上下樓房卅餘間往觀之客異常踴躍云

是否密賣 昨十日晚十二鐘許有一二八女郎衣裳美麗禹禹獨行至大西邊門外附近徘徊道側左顧右盼一似有約而未見其來者或係密賣亦未可知

△黑龍江▽

街道汚穢 省垣中每屆春開冰雪融化而後風沙撲面乾燥異常甚至沙土飛揚行人掩面妨碍交通及衛生莫此爲甚有管理責者盍設法整理焉

△營 口▽

油坊狀況 本埠油坊共計大小卅四家歷年突煙繚繞機軋雷鳴繁盛達於極點近受錢法影響除永生德振德興源長振義生玉盛五家停榨外其餘十九家照常營作刻以海運大開需用油餅者出口甚急是以晝夜不休以備出售茲於日前計出大型豆餅一五〇四三〇小型豆餅一四六〇〇云

水塘浮尸 市區五台子居獸場迤西之水塘內六日晨發現浮尸一具年約三十左右身着藍棉褲襖狀類苦工經人報知該管警署電知法院檢驗委係落水身死當招人認領因無尸親遂抬去掩埋云

女商營業 有王作新者醵資本在永世街成興銀號舊址設裕大興洋貨商店僱有女店員六人招待顧客而類皆十七八齡之女子故一般顧客均爲之若鶩大有戶限爲穿之概妥營口女商店祗此一家無怪其營業之發達焉

增築宿舍 本埠牛家屯福昌華工株式會社之苦力宿泊所茲以規模狹隘力加擴充已備工費現洋二萬元增築宿泊所多間聞負責者爲日人中谷英太郎氏定於十二三日着手建築云

網獲海狗 營口爲水產輸入區域除魚蝦而外特別海產不管多見昨八日午間有漁人網得海狗一隻形同家犬身長二尺有餘四足抵矮周身灰色毛澤光潤而能以木筒貯之水中大有生氣由老爺廟前魚市經過抬送埠內富紳百善堂王宅一時觀者如堵

△遼 陽▽

捉獲猪犯 本邑保甲遊擊隊昨晚巡邏至小北河春生客棧門首聞有賭博喧嘩聲當闖進室內當場拿獲連同賭具帶回懲辦云

霸佔房間 本邑東街乾源順綢貨商所佔之房間係南街吳某所有今年吳某擬自己營商業早已通知該商號遷移詎料該號竟置之不理吳某於昨日午後到該號理論該號執事不僅蠻不講理復將屋中壺盌摔毀數件即報知崗警將兩造送往警察分所結果如何容訪再誌

訂親奇聞 邑東丁莊子村陳姓爲其子訂鄰村某姓女爲妻已擇定吉日行禮不意前數日女家告知介紹人必須檢驗陳子之身體否則即行罷議陳某聞之致起爭端日前双方均到四區警所理論如何了結容訪再誌

△營盤站▽

車站竊案 奉海鐵路營盤車站職員寓所三月卅一日晚竟出極大竊案丟失衣物不下數千元計站務員佟萬玉丟失衣服一柳條包黃荊浦衣服一大布包文自興禮帽一頂對於此事站長許春陽自應負責然非澈底究查不能水落石出而該站長對於此案有關係人（係寓所夫役）並未究問返向無關係之孫玉綬（亦該站夫役）詢問並施以毆打令人爲之不平云

△安 東▽

更換巡長 本埠警察鎭安橋分所巡長厲長厚現因事斥革所遺巡長經警廳委一署二分署王巡長接充該所巡長另委二署二分署巡長調充遺以衛隊二等警士劉成文提升云

取締煙館 本埠警廳前奉省公署訓令嚴重取締烟館故警廳通令全埠男女烟館暫時休業除自吸者外一律禁止開燈供客然各烟館仍有私自開燈者茲聞第二警察署遵照省令對於私自開燈者已開始取締昨有開燈供客者已被二署各分署捉獲數家送廳處罰云

尋獲幼女 本埠附屬地縣前街住戶李中海之女乳名丁住現年四歲七日該女在街上玩耍突然無踪其父母各方尋覓毫無踪影詎此女因迷路被八道溝分所拾去出示招領經李某聞知往該分所將女領回骨肉團聚云

靠人受罰 埠西六道溝住戶王鳳仁之妻某氏年近四旬不安於室結識一無賴梁有才因王某素性懦弱象之河東獅吼不敢攖鋒竟任其一櫻双宿昨晚該管巡長帶警調查戶口見一婦兩男同坑睡眠詢明原因當即双双帶所罰辦以維風化云

△大 連▽

增築廳舍 大連民政署因廳舍窄狹不敷擴張於昨年十月間曾在該署南方隙地增築地下廳室後因嚴寒工事停止於本年三月下旬復行動工云▲

考試翻譯 大連警察署已三月二十七日曾施行通譯兼掌筆記受驗一次現又定期施行通譯口述試驗擬於四月三十日午前九時在大連署內振武館內實施考驗並聞關東廳中島翻譯官正向南滿線沿路各警署考試中屆期歸連以便通行云▲

虛報火驚 大連警察署與大連消防隊於昨九日午前九時許皆接緊急電話謂市內磐城町三十五番地起火該消防隊立即出動警署派員赴現場監視及至所報地點並無失火情事警署對此非常惱恨現正查緝謊報云▲

金店被騙 西崗街營金店業之陳彬章前日來一年廿一二歲之青年口稱平和街平壤號有女欲購金戒指希望送家選擇陳以爲實立即選定三枚值金約六十餘元持之前往抵門口青年命在外少待索戒指先自登樓有頃不見復出陳大異因追踪入室訊明被騙遂至小崗子署報告以便緝拿云

姦拐敗露 大連管內周水子會泡子崖王家屯魚行商魯忠山素與鄰居少婦盧常氏通姦因該婦貌美久欲誘至青島販賣希圖厚利於前日拐帶來連擬乘船前往不幸乘船失時恐生變異乃轉至黑嘴子乘帆船出走被水上署警官看破當場逮捕詳日解送法院究辦云

△鳳 城▽

印花漲價 本邑稅捐徵收總局近奉省令略謂奉票毛荒百物奇昂印花稅票不得不稍事漲價由四月份起印花每百分售奉大洋卄四元照籍發票等十元以上貼印花二分百元以上貼四分仰商民一體知照云云

解送匪犯 第四區保甲捕獲胡匪某甲一名供認強搶不諱日昨用大車解送來城該匪年約四旬身著灰色布袍在警察所暫行羈押不日即可過縣訊辦云

會計辭職 縣立女子師範學校會計王次典現被省城商務印書分館聘充文牘王君遂向校長周之光辭卻職務不日即可束裝晉省云

村長易人 七區台子山村長李慶元因提呑公款激起衆怒茲聞該村長經衆公民查賬呑欵屬實已被撤職由區長另委曾品三爲村長現已蒞職視事云

道士行乞 日昨有一方士沿街乞討觀其衣冠頗爲整齊令人驚異問其姓名默而不答問其來處則云由三座廟而來若再問則語言掘強視其情形甚爲可疑云

△城 廠▽

點驗鄉團 城廠警察第四區巡官翟秀川奉令至管村點驗鄉團多有服制槍彈不整團丁年歲不一經翟巡官良言開導該村人民詳悉利害均願備服購槍揀選年力精壯之團丁敎練熟悉預防匪患云

認兄厚葬 城廠街廣順福財東白克成係山西人於早年間認一同省隔縣之白克鳴爲長兄伊在白克成家出入二十餘載家中老幼朝夕優待毫無異視白克鳴於本年閏二月十五日辰刻逝世長任全盛次任全富頂靈打帆磋商破格優葬採購赤柏松棺材絲綢衣服暨洋四千餘元家中老幼披麻帶孝卅餘人各界唁弔均贈孝帶停放三天共花洋一萬餘元白克鳴一世雖乏兒女中途認一同族死後得其光榮乃人生不易獲之幸遇焉

△孫家台▽

服毒斃命 本驛北街三等娼寮園香班妓女桂花雙十年華體態輕盈頗邀獵艷者所歡迎近來不知因何屢受其鴇母之虐待該妓忽生厭世之念當於八日晚乘隙吞服鴉片二錢嗣經鴇頭知覺即時抬送南滿醫院療治無奈吞服時間已久醫藥無效竟爾一命嗚呼矣

因病逝世 本驛益和湧燒鍋財東（日人）倉岡氏爲人忠厚頗有資財頃於本月八日早晨患神經病當即延醫診治醫藥罔效待至九時遽爾與世長逝矣

捕獲小偷 本月十日午后五時許日警察巡邏至車站附近突遇面生可疑者一人當即上前盤詰言語支離即將其帶署約訊該犯供承久慣行竊不諱遂即將其拘押以憑法辦云

△開 原▽

隊長晉省 開原警察馬隊長李憲章於日昨晉省探其任務據云縣公署在奉天某處批發三八式槍若干支然其槍械之優劣莫辨故該署特於八日遣其前往檢驗如果檢驗妥當俾便設法運來云

議修分所 開原警察第五區區官程興五以該區新安堡分駐所辦公室已經坍塌不堪於數日前召集該段內村長到區商酌修築分所辦法最終結果則由該管段內所有土地每日攤派奉小洋六元以爲建築之需云

△八面城▽

二隊駐防 昌圖警察第二隊隊長李樹棠於七日帶隊來城聞該隊剿匪甚力凡胡匪聞二隊之聲急行逃走現該二隊來城駐防想匪等必當遠揚矣

施種牛痘 邑東大街普濟醫院院長許占一以時値春季瘟疫流行天花猶甚是以特定於月之一日起施種牛痘不取分文故城內鄉間往種者甚夥

△范家屯▽

大洋陡漲 自省座整頓錢法以來奉票已由卅元落至十八元所有物價亦隨之漸落市面安謐窮黎欣喜無如一般奸商希圖漁利從中擾亂日前復由十八元漲至廿二元日昨由廿二元漲至卄四元八日竟漲至卄七元有餘故物價又爲之沸騰市面又爲之惶恐矣

刷新警務 本驛警察七區區官劉巖亭接任後將該區事務大加刷新應興應革不徇私情日昨諄誡長警內外勤務勿得廢弛並飭探警嚴緝不服勤務日間須有報告事件勿得端滋事而又於今日（八日）前往各界拜訪以資聯絡感情云

△西 豐▽

購到新車 開拓瀛車公司創辦以來迄今二載有餘營業發達頗獲厚利致將原籌小洋票股本二百餘萬元變爲現洋股本外所餘之欵購到乙種客車拾輛較前有之車增寬尺餘以歡迎旅客云

查勘校址 教育公所所長張羽田前請縣長催修各村校舍當招各村長開會諭令一切遵來等候教所派員查驗校址以免地主生疑張所長于七日派員四名分途往查各村校址以期早日落成云

△綏 中▽

補栽樹株 本縣文知事遵省令於植樹節植樹外並將市面上去歲所植之樹凡有枯萎者飭令警所派員督工重行補栽云

△北 鎭▽

村長受誣 城西第一區胡屯村長胡大俊前因砲九團由北鎭往溝幫運送給養按村攤顧大車每日每車工價言定五十元胡村長將車備齊送至砲九團車條同照開明共送七日不意各村戶將車條更改五日捏詞誣告縣監督已派區長詳細調查矣

△溝幫子▽

減輕擔負 北鎭縣計分八區由去冬每區設鄉團游擊隊一處每處有正副隊長各一人隊兵二十餘名所有開銷均由村民供給每村每月約需二百元左右際此軍需急迫民力艱難之時惟有體恤一法尚可稍蘇民生經王縣長有鑒及此將鄉團游擊隊一律取消減輕担負而蘇民困云溝五

△松山鎭▽

升充校長 松山鎭高小校校長杜節忱升充五區區長遺缺經教育公所所長王汝忱委任師範畢業生劉肅清補充已於月之五日接收職務云

△台 安▽

天降黃土 近日南風大作塵沙撲面致農夫不得播種不料昨七日晚間忽轉北風寒冷異常八日推門一望天氣昏暗降下黃土不少商農咸以爲異云

廠長拜客 教養工廠廠長宋渙卿辭職遺席經孫監督委第四區長張鶴鳴接充張氏奉委後即於七日到廠接事對于廠內舊有人員均未更動囑令各盡其職以資熟手茲爲聯絡各界感情計躬赴各機關拜訪云

△梨 樹▽

罰金科罪 有王某者山東人在本邑販賣嗎啡被張巡官拿獲送縣六日經司法監督華春雲堂訊業已判决罰金法定大洋四十元徒刑三年一般販嗎啡者亟宜猛醒焉

醫院捨藥 本邑大同醫院院長係雅言營業迄今計已五週近遷居於福源當舊址規模宏大特捨藥一星期以酬主顧每日人山人海擁擠不開頗有如市之概云

△錦縣 金家屯▽

拆毀土橋 錦縣西關小凌河每至冬季必築土橋一架以利交通而便行人待至春際河冰解凍始行拆毀現屆其時於九日動工拆毀云金一

軋斃小兒 趕馬車之楊玉清九日午拉坐行至東關土門子附近馬忽驚逸一時不慎致將該處劉肉舖七歲小兒撞倒車輪由頭部軋過當時斃命該肉舖忙將馬車攔住報告附近警所將双方帶去轉送警甲所云

學生鬨毆 私立學校學生楊務本與清眞學校學生米延年放學歸家行至中途忽生口角繼而動武打作一團各不相下惟聞有與米姓學生拂拭猪油之說因此該校長大爲憤恨意欲赴法廳起訴後經魯仲連調解了結云

△盤 山▽

現洋暴漲 大局變定金融變幻無常憶自劉省長由京返奉以維持金融爲唯一問題本邑各商訊後曾設桌拍賣現洋每元只兌奉票十七元近來現洋又漲至卅八元矣

糧市蕭條 客歲年景豐收糧市熱鬧異常賣糧大車雲屯雨集雖彈丸小邑儼如繁華區域邇來因道途難行又兼農忙以致糧車日見稀少糧市日趨蕭條云

△康 平▽

引種牛痘 時屆春令正痘癘叢生天痘爲傳染病中之最烈者尤宜妥爲防禦以免傳染故中西醫院無一不備痘苗引種鄉民之子凡未經種痘者可急速引種以防未然焉

△寬 甸▽

視學下鄉 省視學杜樾庭現將本城各學校視察完畢於五日同縣視學及查學員赴四鄉視察各學校矣

檢查旅店 警察第一區巡官孫椿齡刻因四鄉流傳刀匪發現之空氣每夜巡查旅店遇見形跡可疑之人罔不詳加盤詰不法之徒莫敢混跡無賴棍徒聞風遠颺矣

黑狀害人 上蒿子溝住戶某甲與觀村長已非朝夕因其品行不端以故村民糧戶莫敢保舉甲不自思不過反怨村長戀荐因而倩乙代繕匿名呈狀誣該村長孫寶堂設賭漁利日獲洋一百餘元將狀繕畢密投信匭以冀撤差但孫某從未設賭紳耆父老罔不知之今被黑狀陷害竟傳所看押半天似此黑狀害人不但屈害好人亦殊枉法不仁矣

解犯赴安 韓僑李成浩於上月間携妻赴安行至高粱地村投店約三更時突有韓匪破扉進店搶斃李妻並將李資悉數掠去當報告警察拿獲韓人金視河安尚賢等送縣看押旋將韓匪金宗柱查獲送縣備文照會日本駐安領事覆文提取人犯監督汪激波當飭差押解該犯等一併送安交付日領署云

發現痘疹 城裡人民爲數非夥大家小戶均有子女入月以來頗多發生痘疹者若不及早調治定必傳染爲害監督汪激波前爲愼重民命計會將四鄉醫士傳集到縣選舉醫學會長以便臨時研究今逢痘疹發現諒必有術可治焉

△小蒲石河▽

會長赴滬 本埠商會長王荊山整頓會事不遺餘力早爲一般人士所讚許茲因其子在滬於夏曆三月十一日完婚王會長特行前往各界乃特派代表赴滬祝賀云

△清 源▽

商會晏客 縣街商務會長馬匯川因會議某項事務及聯絡各界感情特於前日假座玉壺春飯莊邀請縣長蒼澤生警甲所長鄧冠軍公欵主任張德言區長寗立埼稅捐主任鄭偉僑郵政局長尹澤民路警巡官邱滌凡縣署王承審張科長登記安主任車站姚站長及會荒地方紳商等廿餘人杯盤交錯賓主盡歡頗極一時之盛云

△扶 餘▽

緝獲胡匪 本縣銀行街公發當月之四日申刻突然闖進胡匪四名以當號爲名掏出銀鐲一付金手鐲一個嗣又各出手槍一杆大肆威嚇勒逼財物此事被後院櫃夥聞悉跳出牆外報告軍警是時匪徒以爲青天白日不可久待欲向大門逃走奈事如願適値保衛總隊稽查員帶目兵一名乘馬車查街瞥見二人倉皇失措隨後奮勇尾追至西門外又携同保衛總隊數人趕到江沿臨近截擊將胡匪孔姓王姓二人捉獲云

△榆樹溝▽

蹦蹦來榆 本街吳某新由溝邦子領來蹦蹦一伙什麼電燈泡露水珠一盞花屎蛋在街演唱奇形怪聲醜態百出不知有管理責者亦有所聞否

△長嶺縣▽

防軍去嶺 陸軍卄八團於昨晚奉電開拔長春等候專車開往前線戰地今早八時許各界在東門外歡送云

群盜如毛 交通瀛車被劫經管團長剿辦迄今月餘尚稱安謐詎管團長拔防後匪首仁義長江白狼靑林東勝等均露頭而招聚黨羽竄擾鄉間其餘未著名之匪類亦乘機蠢動是以行旅裹足咸有戒心云

匪犯送懲 保衛第四隊長于泉海昨獲人犯數名送交縣署候訊是否正犯抑或嫌疑容探再誌

△珠 河▽

匪案破獲 車某被匪斃命一案該匪徒內有穿軍衣者二名著便衣者三名當時受傷一名留有軍帽一頂內標鬮圖二字適本邑住戶李順知其爲趙鬮圖在同寓縣保衛第七隊充差孫監督即知即派保衛分隊長宮子陽協同李順選往同寓偵探密訪該保長聲稱趙某業經辭差半月有餘其住址距保衛約有一里之遙宮某又往其家密訪其家中人說在其姊家中宮某又往其姊家訪査其姊聲稱其弟趙鬮圖曾在保衛第七隊充差前幾日尚且出發擊賊帶回贓馬若干匹未曾請假因其姊不知內情實言相告故宮某復返該保衛隊確實盤詰將車某斃命情形發表一番該保衛隊長無奈將團丁花名冊及餉單眼簿取出給宮某看上注趙鬮圖姓名與軍帽標誌相符心知確係此隊兵丁於是將甲丁名冊餉單帶回本邑報告孫提調自宮某去後該隊隊長致一函拔總司令公函一封飭令該隊隊長派兵到車站偵探消息聞有受傷者一名在該縣民戶隱匿養傷一日忽聽屋上大樑响聲如雷該匪犯乃飛往靠沙河站已經登車不料火車鈎開放復將車鈎挂上復又開放如是三次第七隊劉隊長跟跡追至將火車攔住在車上將匪犯搜出立即解送一面拔剿匪總司令部訊問該匪供認種種是實云

△山河屯▽

瘟疫盛行 入春以來天時不正乍寒乍熱稍一不愼即受感冒近來屯鎭多有患瘟疫症者小兒尤甚其狀初起頭痛咳嗽吐瀉發癥往來寒熱體強者延至十餘日即愈體弱者二三十日不癒小兒患者十死六七云

△五常縣▽

一區忙碌 近月以來騎兵團拔步兵接防所有車輛均歸一區負責除長警赴鄉派僱外劉分所長王巡官親身赴鄉抓車云

三營駐防 日昨補充旅第三團二營佟營長督帶全營來五接防於二日令五連守衛六連駐太平山七連駐山河屯八連駐向陽山各連於三日整裝四散防所云

請還車脚 五常自設立軍會以來所有用款均由鄉民負擔以備軍用去歲縣署突然將所用車脚費亦歸軍會支付共計卄餘萬吊有執據可查車會因此虧欵甚多無處籌措經公民姜秀文等聯名呈請鄭監督將縣署所用車脚費照數發還縣署能否照准訪明再誌

勤勞職守 五常向陽山保衛第六隊正隊長張秀峯對於隊務極力刷新遇有保衛治安剿捕盜匪等事尤爲勇敢該隊長可謂勤勞職守矣

△靑 岡▽

妓女潛逃 本邑艷春里双寶班妓女得寶者樹幟靑岡一年有餘並未留一住客故風傳有石女之說但該妓姿容秀麗媚氣怡人因此開盤之客應接不暇雖不留住客人營業亦非常興盛老鴇見倚作千城該妓當此得意之時不知因何竟於二日晚九時潛逃無踪現在該班驚恐萬狀分途尋覓未知能否弋獲耳

△泰 來▽

區官被控 蒙人愛犬各家如是故其所畜之犬無論大小皆珍重之五區老營房屯有蒙人張某者家中畜犬甚夥不時外出日昨五區某警士値宿見有一物在野地奔馳疑是野獸開槍射擊將犬後身擊傷該蒙人竟來縣將楊區官控告云

攪鬧飯館 邑街有居民孟得子者去歲娶一活漢妻視如珍寶日供嘉殺美饌昨在福順居飯莊與其妻要一燒麵片因灶上少遲孟某不樂致生口角經一區分駐所排解完事不意今日（六日）午後孟又赴該飯莊尋隙該飯莊執事陳某稍事習問孟乃大肆野蠻陳某以爲雖是飯莊亦係生意如此攪鬧生意何堪遂將飯莊之幌摘下即赴商會報告一切如何結果訪明再誌

又出盜犯 邑之西北思連山林實盜賊出沒之區前者匪首越山曾在西山外一帶盤踞經卄一團剿擊兩次該匪始逃匿無踪近又有匪首黑河率匪羽二百餘名竄入境內昨四日陸軍卄一團與游擊隊卄七營一併前往剿擊云

△海 倫▽

物價飛漲 油酒米麵爲人生一日所不可缺乃本邑近來因受錢法之影響百物昂貴如豆油每斤江錢九十餘吊燒酒每斤八十六吊小米每斗六百吊秫米每斗七百八十吊包米每斗七百卄吊白麵每斤卅吊本地麵每斤卅二吊均照前十日漲三分之一以現勢觀之猶有繼長增高之勢云

春瘟流行 仲春已屆天氣溫和每日晌午向之陽處積雪融化道路泥濘行人深感不便至于早晚仍然寒冷因之雜症隨起故近日本街小兒多患頭痛咳嗽及出瘟疹者而成人之患傷風者亦復不少云

校長易人 本邑縣立初級中學校校長常學書係奉天師範學校畢業任差年餘雖無成績亦未聞有偌大劣跡茲因該校考試畢業學生要求未遂釀成絕大風潮竟被卡辜明令撤差遺缺經教育廳委李保全接充云

各地方雜報

△赤 峰▽

保運煙土 熱省出產大宗煙土每年輸入京津奉各埠出售許運煙土爲便利商民計特在熱河省組織保運煙土公司如有煙土運往北京該公司保險載運每兩納費現洋二角別無花費經該公司在熱河各縣粘貼告白云

招領騾馬 本埠官店前住有鎭威軍第三四方面軍收容委員白羅中及士兵若干名因有劫搶情事被潛逃遺下騾馬十匹除騾務督銷局認領一匹外其餘騾馬經本埠商會粘貼告白招主承領限十日爲止如至期無主承領騾馬變價歸補草料費云

春耕有望 本埠於古歷二月初十日晚間天降細雨夜半後降雪至十一日午後方止雨雪交加路途泥濘行路維艱然一般農民均有喜色俱言經過旬日種穀種煙不只亢旱矣

來函照登

逕啓者閱貴報四月八日副張奉天欄義縣一科長因事辭職省委義縣第一科長內稱省長劉尚清以義縣第一科長因事辭職明令照准遺缺委任夏廷相接充殊爲詫異蓋義縣第一科長係李蔭棠並無辭職事實何來明令照准職係訪員報告不確懇請速爲更正以昭核實此致
盛京時報社
義縣行政公署第一科

啓者前閱三月卅日貴報雜聞欄內載遼陽邑北黑山屯教員吳效張設賭一則不勝驚異敝人奉派該屯學校迨到校已開課數月並無設賭等情事即無故曠課遺誤靑年亦所未敢況賭局乎想係訪聞之誤或係仇人揑造敝人以名譽攸關用敢函請大主筆先生早爲更正無任祝禱此請
撰安
吳效張

丙寅海外貿易公司廣告

本公司專作出入口營業開辦以來貨眞價實交貨迅速屢承各界歡迎茲將營業科目分列於左

一承辦機車客車貨車鋼軌暨鐵路應用各種機械
一承辦電燈廠各種機械代計畫建設工程
一承辦礦山各種機械各式鐵鈑鋼筋
一承辦五金電料銅絲鐵絲
一代辦產業買賣事宜
一代辦各項水火保險事宜
一新到美國頭二等松木地板方木
一新到德國三磅半五磅灰洋毯
一新到燈泡燈傘開關坐燈掛燈
一存大宗元鐵粗細手鏈小五金毛呢雜貨
一存大宗狐皮貉皮狗皮等貨

各國總代理
美國木業公司
美國新大陸火險公司
英國亞細亞火油公司
東京電氣株式會社
英國克勒達鋼廠

電話 經理室二一一九 庶務股一八〇五 油部 中一〇六四 日一四八〇號
電報掛號 英文PINYINCO.MUKDEN 中文〇〇一四
本公司奉天小西關電車路
分公司吉林省城後魚行

說花柳病之原因

速治之妙法 以及其聖藥

花柳之病人皆畏懼而厭惡之 然此患乃在逍遙快樂之境 而得之者 其毒也人人明知而故犯 雖有教育法不能阻之 雖有巡警力不能制之 其情念一起自已也不能禁 情念之勢頗强 不可不爲之謹愼 倘有不幸而遭花柳之毒 亦須力求治理驅逐其毒根之方法 不然小則傷及其身 大則難得子息豈不是爲人在世之最恨事乎 特是世間雖有靈丹妙劑也世不恐能除去其毒 毒根不去其毒無論何時必發 倘於未發之前 雖有名醫也不能診定其毒聚於何處 如患白濁之病時有止而復發 其他之花柳症 乃隱入骨髓故不易發 發時甚苦 或得妙藥暫時得治也恐其爲再發 予今將其受了花柳毒病之情形 細述於下 一是白濁如不治之必然流之不止 其最甚者 乃是見血點混在其中 然後成赤濁即血淋也 其他花柳毒病 雖已受染其毒而不即發或先見脫落毛髮 或失聲音或患咽喉或生痔瘡 或見身体困倦或失去記憶力 以致座立不安 雖亦細小之事 而無耐久力時見頭重眼朦之苦 飮食無味自已也不知其妙也 今幸有德國醫學博士哈郎氏於學理上與實驗力求花柳毒之原因 指定醫家最爲尊重 能驅逐其毒根之藥配合爲丸 以供愛遊諸君採買 該丸名之曰**哈郎淸血丸** 按哈郎氏當說出花柳病毒之原因之時實爲醫動醫學界上之偉人也 此**哈郎淸血丸**專除花柳之毒無論男女均可服用 輕患者服十天 重患者連服四十天 毒根立即退去永不復發 而然服此丸藥之時務宜時時更換衣服 以溫水力洗其患處 外則求潔其身內則連服此丸 自然安枕無憂 豈不是最妙無二乎 凡愛遊諸君 請勿等閑視之 放心早購**哈郎淸血丸** 不獨可保身體無患其一家亦必慶幸矣如患激烈之白濁者服用**哈郎淸血丸**之時 倘併用**哈郎淋濁丸**其効更妙若是併爲服用則于飯前一點鐘乃服**哈郎淸血丸**又于飯後一點鐘再服**哈郎淋濁丸**立見非常之大功効也**哈郎淋濁丸**能立去汚淨其尿管同時止痛而其濃汁者也

哈郎淸血丸 大瓶二元每六盒十一元 小瓶一元二角每六盒六元五角
哈郎淋濁丸 大瓶二元 中瓶一元二角 小瓶六角 試用瓶三角
哈郎淸血丸及哈郎淋濁丸各埠大藥均有代售就近採買爲幸

總批發處 大連市山縣通九十一 **順和公司大藥房**

樓房寬敞 精雅整潔
鴨
名庖調味 宜宴嘉賓

烤鴨店
（包辦酒席便酌）
便意坊飯莊
奉天城內鼓樓南路西大樓
（電話二千二百五十二號）

臺灣 瓜哇
酒精
在庫品豐富不拘多少如承賜欵竭誠歡迎
大連市山縣通百三十五番地
株式會社 **濱崎商店**
電話 五五一八番 七二七六番 七九三七番

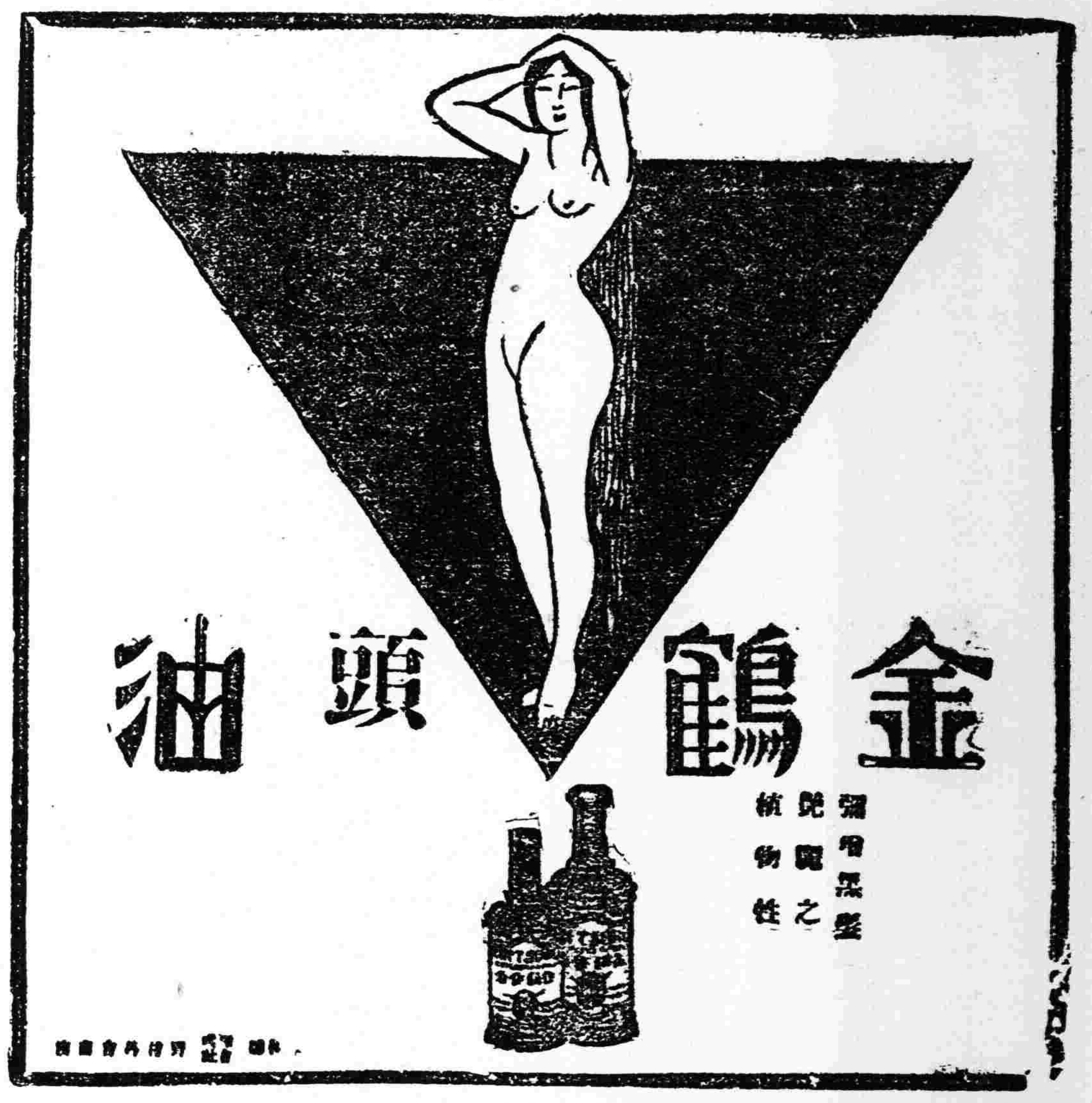

男女五淋白濁一盒断根
利比兒

男 淋 · 女 淋

余徽菌一也出膿痛苦所有病症恐無出其右者也余自身於二十數年不幸罹此病症急思速除此痛苦所有治淋藥遍用殆盡未見如何效果不進大同小異未肯見有奏效神藥雖謂當時特效藥白檀油使用勿論此亦不進藥之習慣性無一處快感可言淋病若稍因循最後自洩恰如糊狀之膿流出其實確止心中之惡感與不愉快情狀殊確形容也

痛苦確言因此乃不分晝夜盡生之全力研究藥劑與實驗之結果漸得曙先始得自信爲確效藥劑矣此即特製利比兒創製之最初也幸余自身用此特製利比兒得獲痊癒一般多數之同病者試用果亦百人百中至余能否顯奏適確効能彼時尙不敢自信爲求眞正之効能有無起見務祈多數之慢性症患者試用証意頗顯効能較用何藥爲佳悲觀之人皆獲痊癒喜悅之餘來函誌謝因此始堅信而無疑遂告知世之同病者開始努力擴賣以來服用者欣喜之餘甲傳乙乙傳丙其效能今彰遂博得如斯之信用認爲全國的最有效確實之淋病津々樂道矣現在內地殖民地自不待言雖中國俄國印度英國美國亦莫不有其販路也况奏效之偉大非他物所能及也

特製利比兒何故有此神效耶？

此藥乃由余身試製謂此特製利比兒何故有此神效耶此藥劑係竹村據獨特之方法最縝密配劑者也故由腸粘膜之吸收作用極行迅速今若服藥翌朝之尿變成藍色放出强大藥之臭氣此即吸收利比兒滲入膀胱內成强烈殺菌性之藥劑深潛於尿道內殺滅黴菌與尿共流出是故遞然膿止痛除

願請患同病之者勿遲片刻速至就近代售藥店購買速效神藥特製利比兒五日分試用便知言之不謬也再請將其效果傳知世之同病者俾患斯病者有所問津焉

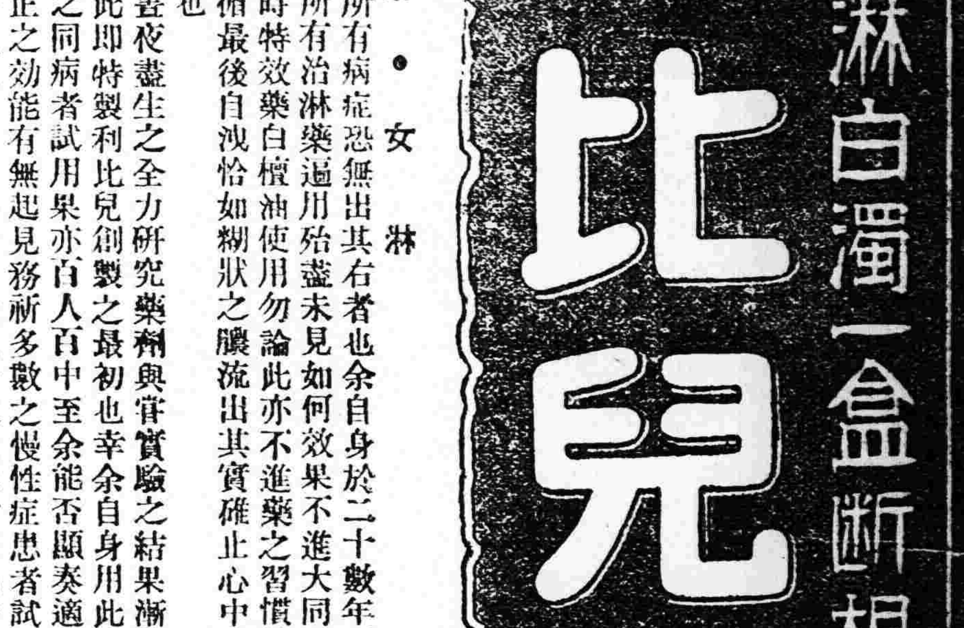

經售處
奉天小西關 井上誠昌堂
仝 廣濟堂藥房
奉天濱通 鶴原藥房
哈爾濱傅家甸 長壽堂藥房
哈爾濱石頭道街 原田大藥房
大連濱速町 日本寶藥會社
仝 井上誠昌堂
各埠各藥房均有出售

藥價
惡性用特製利比兒 五日分 金貳円 七日半分 金參円 十三日分 金五円
輕症用利比兒 五日分 金壹円 十日分 金貳円

發售本舖 大阪市東區南久太郎町堺筋
竹村製劑所

中國政府註冊商標（僞造或仿造此商標者依商標法告訴嚴究）

主治
卒倒昏迷 頭痛目眩 酒醉船暈 精神欝結 虛弱貧血 時行疫疾

仁丹價目
小包五分
中包一角
加大包五角
滯鏡盒包七角

必備一包

現當鳥語花香日暖風和之候策杖郊遊爽心悅目此時加携仁丹尤爲春季保健衛生所不可少故今日無論何人切宜手中常備此丹一包也

格言 養生者莫若知本 （呂氏春秋）

神皐雜俎

歡迎投稿

小說

問題小說　惡社會

（王冷佛著　禁止轉載）

舉國干戈擾亂。不知何日平安。書生無用也猶閒。奢讀詩書經傳。看破興衰成敗。何庸利鎖名牽。古稱天爵即人權。應以保身爲善。社會不能靜眼。人情翻覆波瀾。世間一自有金錢。影響良心多變。況乃民生日蹙。又兼砲火連天。小人沒的可喫穿。不免窮而斯濫。

幾句俚詞念畢。作臣與讀者諸公。行一個見面禮。記者常日。只以這小說哄人。胡謅亂扯。年復一年。因社會的文化低。記者的名望。大。近且有人。妄謂爲大文豪。大小說家。文學家。記者自顧。本不是念書人。學者二字。已萬分當不起。不過自束髮受書以來。行年已四十有一。於讀書一道上。近來纔畧窺門徑。萬分不幸。就是爲家計所苦。開門七事。要日日去研究。學問一道。也就是謀食之餘。把書本翻一翻。統計每日。在求學的鐘點上。也就有兩點鐘的工夫。還是勉强扎掙。自己限制自己。無管白日有多少事。至夜間十點以後。非抱著書本不可。去年春夏。自每日清早起來必要寫字。一從秋後。爲辦理游藝園。將往日寫字工夫。和課子的工夫。全行奪去。千幸萬幸。至今總略有端緒。有一件好。由創辦游藝園以來。增了我不少閱歷。於編述小說上。又增添了不少新聞。閒嘗悶坐。細想這社會變遷。奇快無比。去年今日。社會是何等光景。今年今日。社會是何等光景。往遠日說。在十年廿年前。社會是如何光景。往後推算。至五年十年廿年以後。社會又如何光景。管見有許多學者。都兜寫中國社會。爲無情社會。惡濁社會。或冷淡社會。其實據記者觀察。邇來因干戈擾亂。惡濁二字。固屬情實。按中國社會的組織。並不是無情社會也不是冷淡社會。乃是有情社會。社會對人。非常親愛。不像是歐美各國。那樣冷淡。以人心說。中國的社會人心。怨眞有互助的眞心。唯因其社會組織。與東西各國的風俗。根本不同。今舉個眼前的例子說。（未完）

柳枝（五十七）

（小天）

楊村。張庄。固安。竇店。馬廠。德州。涿州。琉璃河。松林店。此刻既遭了直皖兩軍無情的砲火。當地的居民。不是逃難跑到天津。便是避難來到北京。提攜捧負。一幕一幕的含淚出了家門。他們這樣的驚恐逃難。可以說是八國聯軍攻破天津以來。第一次發現國內將領同室操戈骨肉相殘的開端。雖覺得段祺瑞和曹錕諸位部下的將士。都不是像五十年前燒圓明園。逐走咸豐皇帝的黃髮碧目的外洋鬼子。但總怕是中國的軍隊。和義和團肇禍時代的暴徒。乘機燒殺姦搶也沒有什麼分別。人心的不安。要比民國六年段祺瑞打張勳。宣統三年曹錕打閻錫山。都是萬分的情急了。凡是受過教育的人。看了這等景況。誰能不爲國家流淚。只有徒喚奈何。看著他們任性爲去。希望有一位偉大的人物。早生出來最可憐的是近畿一般農民。便是砲彈都落在他的茅屋上邊。房蓋全起了火。也不知道那隊是官軍來打叛軍。眼巴巴的放辟哭他那先代遺傳下來的房產。看他由起火而頹落。田園的樹木。由搖動而傾折罷了。開封現在到底是在黃河南岸。距北京有一千來里路程。這兒除了調兵想若防備客軍來逼之外。還算是京漢鐵路中部。戰時最安然的地方。開封城內雖戒嚴幾天了。那馬道街。鼓樓街。河道街。徐府街。仍然是車來馬去。七月的天氣。晚間分外的清爽。在南關五十八標舊軍營的操場裡。滿可以看得城東北轉角裡邊的宋代鐵塔一層一層的紅鐵級樓。隱襯着長林綠樹。像一幅古畫一般。令人不禁想起了太平盛世刀槍入庫馬放南山時代的中國。凡是能詩能畫的人。都會讚揚描寫。再不能有人看得古代的物品。有些感慨難過的心情。實在說來。生於現代中國的青年。你若是不能隨俗浮沉去想生官發財。仍是不去書生習氣。爲着國家慘愛起來。只有你自己說你是仁人好漢。怕是一般人的評論。要說你是一個狂淡愚人。自己誤盡了生平呢。（未完）

悵惘（二）

（高掃楓）

光陰飛也似的。不住的跑。牆上掛鐘。也隨着一秒一秒的造了幾個晝夜。在這個清晨。不住。叮噹。禮拜堂的鐘聲。催醒了多少個夢裡漫遊之客。今天恰好是禮拜日。學校沒有功課。祇實因爲他受了一週的課程勞心。所以在昨晚將眠時。他便立定了志願。決意的食眠。好解這一週間的疲困。很悠揚的晨鐘喚起。黑蒸也隨着散去。曉夢初長偏打斷的他。有意再繼續去睡。但睡神決不會再光顧他另一次了！

這時他心焦焦的望着牆上的安琪兒出神！有時他。也微微的抵嘴一笑。彷彿有感於中。但總敵不住他額紋深縐時的百分之五。沉寂了少久。便披衣而起！

用過早飯之後。別位都是紛紛散去。或是拜親訪友。或是遊東逛西。惟有他受了刻板式的限制以後。他還不忍得離開。靜靜的。坐在床邊。一面口裡還不住的吟着。

『人生能有幾時樂。
轉眼春光錯過。
看去桃紅柳綠。
聽着燕語鶯啼。
幾刹那。
便弃得。
枯枝上花也落葉也萎。
飛別開東一個西一個。
唉！還不若作長江中水。
順流着。
大洋便作我們的歸宿！』

沉寂中秘秘的細吟了一會。便覺新愁舊恨。都洶洶湧上來了。這時他不覺的額紋深縐。淚珠兒不住的眼眶裡轉。高聲的吼道。

『上帝爲人而生愁苦。爲愁苦而生人！』

筆記

▲文藝叢考再編

（陶明濬）

宗經

退之謂春秋謹嚴。余謂此二字。足以盡春秋之書法。二百四十年間。所書之事多矣。雖云皆事不書。而所書者。未嘗專記反常怪異之事也。若左氏所載。以夫子之明。豈有不聞之理。何以屏而不書。以其爲事之所僅也。理之所必無。從而書之足以駭天下之觀聽。而亂先王之典常。使聞者懷疑。夫子何爲而書之乎。左氏所記。猶未太妄。後世乘筆者。不識其大。專識其小。本無此等事。則胸中造而爲之。舍正事常事而不書。專以假詭可詫之事相矜尚。連篇累牘。不出於此。其人而將興也。不曰氣成龍虎。則曰雲有五色。其人而將敗也。不曰蛇蟠玉座。則曰狐鳴於宮。其尤爲怪異。支離而不可究詰者。更不勝枚舉。人謂史友。皆作僞老手。語雖過苛。未爲無見也。以此防民。民有不舍實務虛。僞以立其身。詐以治其行。乎。風詞比事者。非以取說於人。使之愛讀而已。必將戒於其身。警於其心。使之多識前言往行。以蓄其德者也。而又何可僞爲乎。虛造乎。且本有是事。人所共聞。或人所共見。夫子獨屏而不書。而況本無是事。人所未嘗聞。人所未嘗見者。後世爲史者。乃附會成之以增天下之疑。而啓世人之惑。獨何心哉。味者不察。抵死而信之其稍有識者有不視爲兒戲。經之不談。屏之不入目乎。且夫子多識博見。何所不聞。識羵羊。察萍實。周知廣見。百倍於常人。而其爲春秋。則所書者。未有一事之涉乎怪。其用心何以若是之不同乎。蓋春秋示萬世之法。則者也。君子道其常。小人道其怪。今道其怪以亂其常。是舍君子之道。而爲小人之爲也。夫子豈其出此。且爲春秋。以示萬古之典常。以先以奇性之事亂之。則後世何所取法乎。若夫。搜神志怪之書。亦有關勸懲。其書本非信史。安得以謹嚴二字責之乎。

命理新詮

▲送批哈埠俄商滿得羅編

（耘芷）

乾造廿八歲西曆一千九百零一年九月七日上十一點生。地溫八十八度。

大運逆行十歲欠五十天。

偏印	辛丑 七煞	初十 乙未	五十 辛卯
正才	丙申 正印	二十 甲午	六十 庚寅
天德 日元	癸未 七煞	三十 癸巳	胎元 丁亥
偏才	丁巳 正才 貴人	四十 壬辰	立命 辰宮

大造。癸水坐煞。生于申月印旺。稟金賦土逢天德。而煞星丑未相冲。財星三見。喜得偏印坐庫。鄰與丙合。作比肩。生扶俱力。終屬財煞强丙身似弱也。宜以印格論。不得財破也。日當。然不如直以丁財取爲甯捷。日時財格。富命也。一經大運生扶。必大發禍者也。聰明喜動。好事多才。因財招災解有天德。直性傲人解有貴人。妻能且强。子貴一雙。壽算長。誠貴造也。大運乙未十年災禍難免。二十歲甲運五年。財旺禍悛反無則。現運午字自二十五歲入。午未作合。又娶。財旺而事較利。但流年一路木火。尤未免災禍也。今年戊辰。戊癸化火。申辰合印。辰丑開印庫。千載一時。必當横而致富。明年己巳。略宜小心。三十歲比肩運五年。大佳。必因人助而富。已運不佳。壬辰十年大好而有發。五十歲辛運五年不劣。五十五歲卯運五年。不吉。蓋食透出也。

談叢

▲雷謎

（哈區一中宋毓琭）

馬迺東。徐之寒士。文冠當時。而所如不偶。遂設童帳以自給。賑隣關帝廟。一日。馬他出。群生戲於廟。忽一長者日。傳云。偶心以金爲之。可取視乎。衆曰。善。乃共捆偶背。果得金。衆議鬻於市。得錢數百。均而分之。惟馮生者。方八歲。獨不受。且曰。不義不取。衆亦不之意。又各多獲數錢。及馬歸。命背誦。無能熟者。皆罰跪讀。憐馮少。又念素知攻苦。且明禮義。馬頗加青盼。獨命坐讀。衆心憤憤。未使質讓。忽而墨雲驟起。雷霆暴作。火團繞舘。馬驚日。室內必有負心人。神明不猝然作劇者。恐累善人耳。衆齊云。徒無親疏。何愛之偏也。烏得不觸犯神明。馬沉思良久。日。皆起。今有一計。可知罪者爲誰。各置帽於門。神如有靈。當捉罪者帽去。則罪者可出。免累善人。衆日。善。遂如所致。未幾。而與馮生之帽。飄然飛去。衆喜日。固謂汝罪。今何如。遂逐之出。馬慘然日。吾之所爲。有犯於天。當遭此譴。然猶望爾等。善自努力。更覓良師。前程正無限量。又謂馮日。汝從余死。九泉負愧。事已至此。無如之何。馮日。師因生死。已感銘五內。今生已矣。待報再世。

雜錄

▲我對於通化去後之忠告（續二）

（瀋陽孟伯森）

現在目錄殘闕。卷帙無考。雖經高所長派員整理。然斷簡殘篇多不完璧。而價值重金之書籍。坐歸强有力者之私有新宮火。三日哭。曷學育界竟無一人。起而問之耶。

（一）訓練警甲　通化警甲擊匪之驍勇。爲東邊冠。固非溢美。然警甲素乏訓練。亦無可諱言。吾居東時。白晝大街之中。警甲任意馳馬。踐踏兒童。司空見慣。至分駐鄉村之警甲爲尤甚焉。私送菜蔬。勒索民財。設立官局。坐享漁利。甚者與某人意見不合。則以游民名義。送之於官。與某人惡感太深。則以通匪之嫌。寘之於死。嗚呼。光天化日之下。無罪而罹浩劫者。不知凡幾。爲今之計。亟應格外訓練。養成其愛民愛國之行爲。不應任其驕悍。致小民無以爲生也。

（二）注意犯人　通化監獄。建設多年。牆墉失修。最易越犯。爲今之計。亟應重建監獄。以免發生危險。至教養工廠內之罪犯。應按其性之所近。教以技藝。不到限期。不准以金贖罪。俾其困苦備嘗。以廣其自新之路。惟查一二年來。教養工廠。實無成績之可言。而地面士紳。遇有建築等事。復任意動用。以余意觀之。實抱不平。夫罪犯國家之罪犯也。其拘禁也。爲過其亂萌。而發其新機也。爲公家操作則可。爲私人操作則不可。衰衰士紳。建築房屋。似無須節省此區區之欵。而有管理罪犯人之責者。亦不必以國家之犯罪。送人情也。

閒話

▲我最崇拜的一個主義（五）

（識韓來稿　冷佛刪潤）

假如要拿了這般多數的金額。全分給赤裸裸的勞民。可說是極大的慈善事業。奇極的救濟事業。由這件事以及其他。合作的事業很多。都是以合作二字改造社會。爲改造社會的健將。例子很多。不暇細舉。

說來說去。這些雜亂無章。缺頭少尾的話語。似乎要拿著資本家和奸商利徒的壞處。來陪襯出合作的好處來。其實不是的。在我也曾作過兩度老板平心想去。實在是他們諸位。在社會上。僅能算些個分利的。不能硬說是生利的。就是今天。不講述他們的壞話。然而要拿着寄生的地位。自己還不自保重。一定要受著進行的自然律。天演的淘汰了。依我一看。他們既走到廿四紀的年頭。算已是將次絕運的東西。遲早不佇。定要被應運而生的合作主義。取而代之。深望同胞。勿再爲不合羅輯的主義。徒作犧牲。勿再將有用的精神。空中樓上跑。果眞有爲國爲民。爲衆請命的熱心人。宜急急掉轉馬頭。首倡合作。切不要固執成見。視商務的老規矩。爲天經地義。習慣已久。只認承買賣奸商。爲千古不移的舊例。須知古來就有變字。孔子說窮則變。變則通。總要具幾分魄力。研究研究盡一點義務。先從改一改良。宜先從組織入手。作一個好榜樣。高挂著鮮明旗幟。迎風招展。使一般商民人等。得到渡船的方向。好跟著往前進。如今好比都正在迷津裏。經人指導好達到和平自由的彼岸。我最崇拜的這個主義。就是合作。（完）

儒丐啓事

鄙人擬撰東三省金石錄一書。年來搜求。所得無幾。且無暇旅行。耳目尤爲簡陋。竊請搜訪碑牌金文。決非一人之力所能企。好遊諸君。以及地方人士。如以金石拓片見贈者。當酬以拙畫一幅。今將徵求範圍略記於下。

一、僅限於東三省境內

一、凡屬金石文字自周秦漢魏六朝至滿朝爲止（以康雍乾三朝以前爲限）

一、凡以拓片見贈者須詳記碑之所在地點以及如何發見之略史

附錄搨碑方法

先將碑石掃除乾淨然後將紙濡濕蒙於碑面上用一氈塊以木椎擊之使紙面陷於字口內以棉花按之亦可須徐徐精意爲之俟紙乾不至浸墨然後將墨濃磨或搗碎以棉或布作一束外蒙紬絹或細布將墨蘸飽先於木板上擦勻另以碎試之可用即向碑上紙面徐徐撲之一次二次三次皆可總以字口淸楚隱處皆現爲斷萬不可草率從事古人旅行無不自携氈墨紙張者即爲遇古碑而親搨之也

各地行市

四月十一日

△各地電報

（商業通信社電稿）

倫敦銀塊	三六片四分一
紐約銀塊	五七仙八分一
美棉	〇圓六〇錢（跌）
上海匯水　賣	七六兩八分一
上海匯水　買	七六兩
大連匯申	七三兩七〇
上海標金	三七一兩三〇

△奉天取引所

●金票對小洋　四月廿八日限

	前場	後場
寄	二四八〇.〇〇	二五一〇.〇〇
引	二五三〇.〇〇	二五八〇.〇〇
高	二五三〇.〇〇	二六四〇.〇〇
低	二四五〇.〇〇	二五〇五.〇〇
成交額	一六〇万	一三〇万
現物	二四〇〇.〇〇	二五〇〇.〇〇

△大連取引所

●鈔票對金票

	前場	後場
現物	九五九.〇〇	九六一.〇〇
近期寄	九六〇.〇〇	九六一.五〇
引	九六一.五〇	……
遠期寄	九五九.五〇	九六二.〇〇
引	九六二.〇〇	……

●大豆（銀建）

	前場（寄）	後場（寄）
四月限	六.一三	六.一二
五月限	六.一七	六.一六
六月限	六.一八	六.一七
七月限	六.二〇	六.一八

●豆餅（銀建）

	前場（寄）	後場（寄）
四月限	二.〇三五	二.〇三五
五月限	二.〇三五	二.〇三〇
六月限	二.〇三〇	二.〇三〇
七月限	……	……

●豆油（銀建）

	前場（寄）	後場（寄）
四月限	一七.五〇	一七.四〇
七月限	一七.五〇	一七.四〇

●高梁（銀建）

	前場（寄）	後場（寄）
四月限	三.一九	三.一九
五月限	三.二七	三.二九
六月限	三.三六	三.三七
七月限	三.四三	三.四三

△開原錢鈔

●金票對小洋

	前場	後場
現物	二四七〇.〇〇	二四一〇.〇〇
明日	二三八〇.〇〇	二四四〇.〇〇
渡	二四一〇.〇〇	二四八〇.〇〇

●銀對小洋

	前場	後場
現物	三三七〇.〇〇	三三一〇.〇〇
明日	三三七〇.〇〇	三三三〇.〇〇
渡	三三一〇.〇〇	三三八〇.〇〇

△開原取引所

●大豆（奉小洋建）

	前場（寄）	後場（寄）
四月限	三四.五〇	三五.一〇
五月限	三七.八〇	三八.〇〇

●高梁（奉小洋建）

	前場（寄）	後場（寄）
四月限	一八.三〇	一七.八〇
五月限	……	……

△公主嶺取引所

●大豆（奉小洋建）

	前場（寄）	後場（寄）
五月限	三九.三〇	四〇.五〇
六月限	四三.五〇	四三.五〇
七月限	……	……

●高梁（奉小洋建）

	前場（寄）	後場（寄）
五月限	……	……
六月限	三.三〇	……
七月限	……	……

△長春特產

●大豆（鈔票建）

	前場（寄）	後場（寄）
四月限	一七.一五	……
五月限	一七.三三	……
六月限	……	……

●高梁（鈔票建）

	前場（寄）	後場（寄）
四月限	八.三三	八.二四
五月限	八.五一	……
六月限	……	……

△哈爾濱特產

●大豆（哈大洋建）

	前場（寄）	後場（寄）
四月限	一.四八〇	……
五月限	一.五六〇	一.五三〇〇
六月限	一.五七〇	一.五四七五

●小麥（哈大洋建）

	前場（寄）	後場（寄）
四月限	一.六六五	一.六七〇
五月限	一.六九二五	一.六八〇
六月限	一.七三〇〇	一.七三〇

△大阪三品

	前場	後場
四月限	二三六.七〇	二三八.三〇
五月限	二三九.五〇	二三〇.四〇
六月限	二三二.一〇	二三二.一〇
七月限	二三四.〇〇	二三四.三〇
八月限	二三五.三〇	二三五.二〇
九月限	二三七.〇〇	二三七.〇〇
十月限	二三八.三〇	二三八.六〇

△大阪綿絲布現物價

童C	七圓三〇
軍人	九圓二五
双童	五圓九五
白羊	二圓五五
鵝鳥	七圓六〇
扇面	二三圓〇〇
福助	三八圓〇

大連開 周水子 金州 普蘭店 瓦房店 熊岳城 大石橋 海城 湯崗子 鞍山 遼陽 蘇家屯 到奉天 開奉天 蘇家屯 遼陽 鞍山 湯崗子 海城 大石橋 熊岳城 瓦房店 普蘭店 金州 周水子 大連到

強身補腎固精壯陽

育腎寶

◉補腎壯陽◉功效非常◉陰痿早洩服之最良◉夢遺滑精◉第一奇方◉腎虛腰痛◉轉弱為強◉因色所傷◉白濁淋漓◉添精種子益壽延年

育腎寶主治此藥能滋陰補腎壯志安神開脾健胃卻病養身凡男子陽關不固交不耐久等病服後精神倍增陽道雄健形治先天不足後天虧損青年早婚房勞過度見色滑精下元虛寒夢遺滑精腰膝背痛陽痿不舉舉而不堅交不耐久房事早洩精液缺乏子嗣艱難陽莖短小腎囊潮濕老年精衰夜多便溺精神不振頭暈目花心跳耳鳴面黃肌瘦夜不安眠五勞七傷諸虛百損日久濁症如能服用育腎寶聖藥均能早日全愈無病常服永保健康可登壽域如君不信請試服之方知言無虛謬耳定價每盒大洋一元二角半打六元

總發行哈爾濱 金勃先藥房

洪翻譯官來函感謝婦科三寶

紅綴子仙膏

東省特別區域地方審判廳翻譯官洪君來函

金勃先大醫士台鑒敬啓者內子體質素弱患腰腹痛以及白帶甚多經血不調等症屢服中西各藥均皆罔效近忽又患經閉之症已四月餘矣得友人介紹謂先生所製之紅綴子仙膏調經養血丸奏效神速遂即購養血丸一料紅綴子仙膏一貼又蒙贈給帶藥暖宮丹一付歸家依法貼用至五日間即下瘀血若干皆為紫色而腹痛白帶立止矣此藥服完又連服一料至今已數月之久諸病霍然宿疾若失飲食加增身體強健此皆先生妙藥之所賜也無以為報特修寸草聊申謝忱以揚仁風專此即請大安 鄙人洪時傑鞠躬

紅綴子仙膏 調經養血丸 帶藥暖宮丹 主治

此膏專貼婦女經血不調 月經趕前錯後 赤白帶下 小便淋漓崩漏不止 經行腹痛 色氣不正 腰腿酸痛 子宮寒冷 下部抽痛 久不孕育屢患小產 經閉經枯 乾血癆症 面黃肌瘦 少食無眠 午後發燒 肺癆咳嗽 心跳心忙 無論如何難治之症 或經多醫不效者將仙膏貼肚臍一張 百病俱消 無病常貼此膏 舒筋活血 追風散寒 種子調經 可登壽域誠聖藥也 內服調經養血丸 善治氣血虛弱 腹中癥瘕痞塊肚腹疼痛 四肢倦怠 骨蒸發熱 氣短咳嗽 以及婦女百病無不藥到病除 大有起死回生之效 凡婦女患病 不論輕重 早有新得如能外貼紅綴子仙膏內服調經養血丸則百病若失 血氣充足 體身康健 可得家庭中之樂趣也 紅綴子仙膏 定價大貼現大洋四元 中貼兩元 加料貼六元 仙膏現收半價 調經養血丸半料兩元五角 一料現大洋四元 凡買紅綴子仙膏一貼 奉送帶藥一付 無處購買函購可匯分不通處郵票代價十足通用原班回件不悞

腎育寶婦科 三寶代售處

安東福春堂 大連華泰藥房 天日站恒濟堂 奉天霞泰報局 安東德顯成 金州志義記 普蘭店康德全 大連德記棧 營口洪春堂 克山德興祥

長春長生藥房 長春泰和藥房 長春復陞永 錦縣中西藥房 長春中西藥房 長春興亞藥房 長春中華藥房 長春恒裕堂 蓋平德福 海城德增 營口中西藥房 鳳凰城中大藥堂

吉林東升達 吉林濟生藥房 江省德泰盛 同濱吉盛宏 遼陽義和堂 法庫永盛德 遼陽德合順 洮南德慶仁 千金寨德泰興 普蘭店志義成

雙城東亞藥房 四平街天德堂 公主嶺三合公 開原德泰臨 鐵嶺福合盛 開原德祥厚 雙城世昌增 長春耀華藥房 大連泰華藥店 遼源德慶會

總發行哈爾濱道外十五道街 金勃先藥房

BSA Motor&Pedal Bicycles

各國自轉車及各種零件

大批發

售價低廉 與衆不同 品質精良 各界贊許 如蒙惠顧 竭誠歡迎

住址 奉天大北門裡 昌和洋行

支店 大連天津哈爾濱

大和組金屬器

大和組金屬器乃以銅鉛錫等之金屬為重要之原料合鑄各種裝飾之物品若花瓶煙具更渡之以金銀彫刻之以花紋不特外觀美麗物質尤能耐久無生銹之弊改色之慮批發零售均行克已從廉如蒙惠顧無任歡迎

滿洲總代處理 奉天 森洋行 春日町

電話一二七一番 長三一番 私信箱六十六號

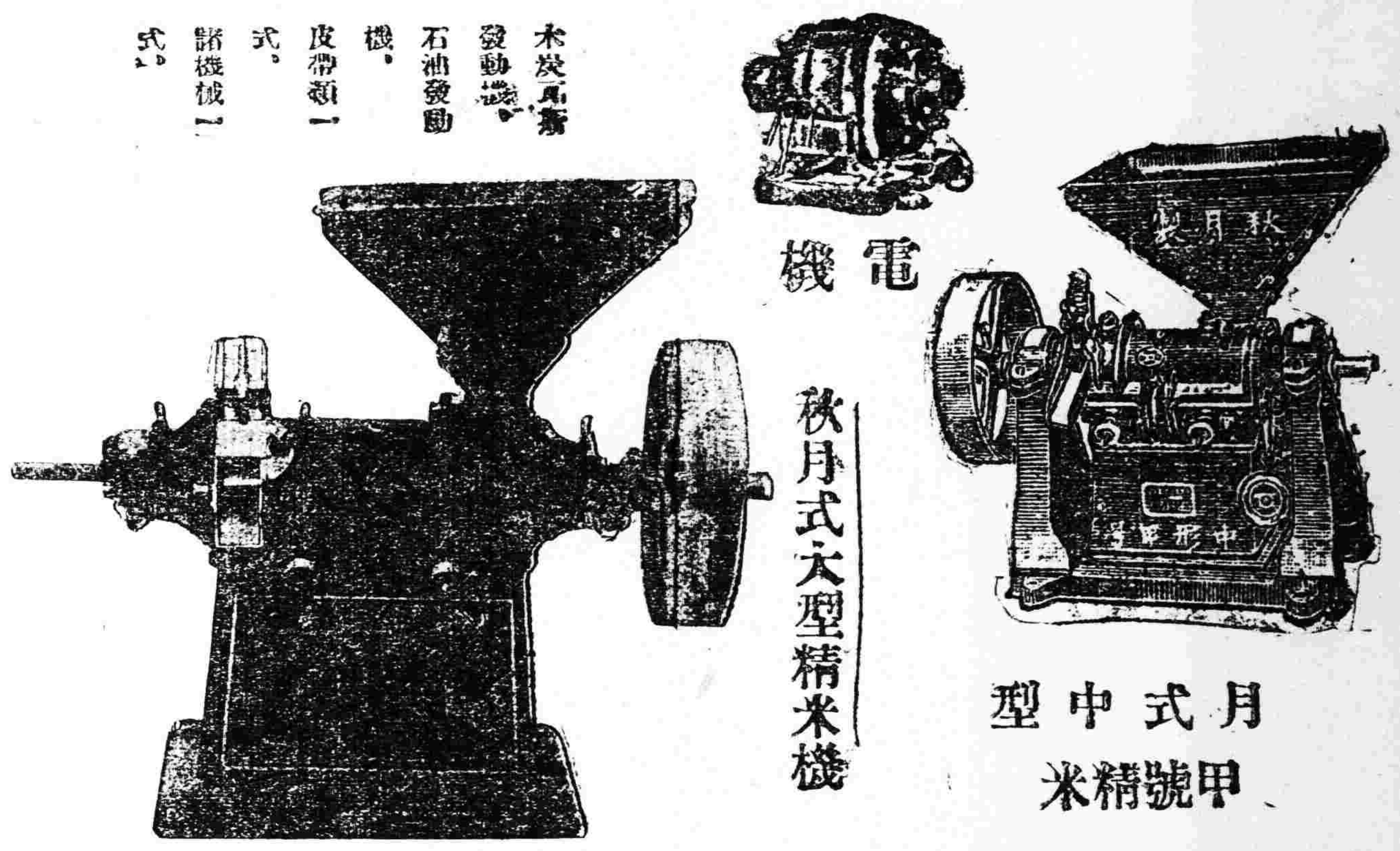

月式中型 甲號精米

電機

秋月式大型精米機

木炭瓦斯發動機 石油發動機 皮帶類一式 諸機械一式

奉天松島町日本站公園西大路西 栃木洋行 電話八九三番

驚天動地之自動車監督機械出現!!!

達古西營業法之一大革命期來了君欲得自動車經濟及完善監理法否?

世界各國專賣特許品

TAXAG

德古沙智自動車記錄器

劍節錄自動車記錄器

昨日君自二時至四時將車停止於何處耶?

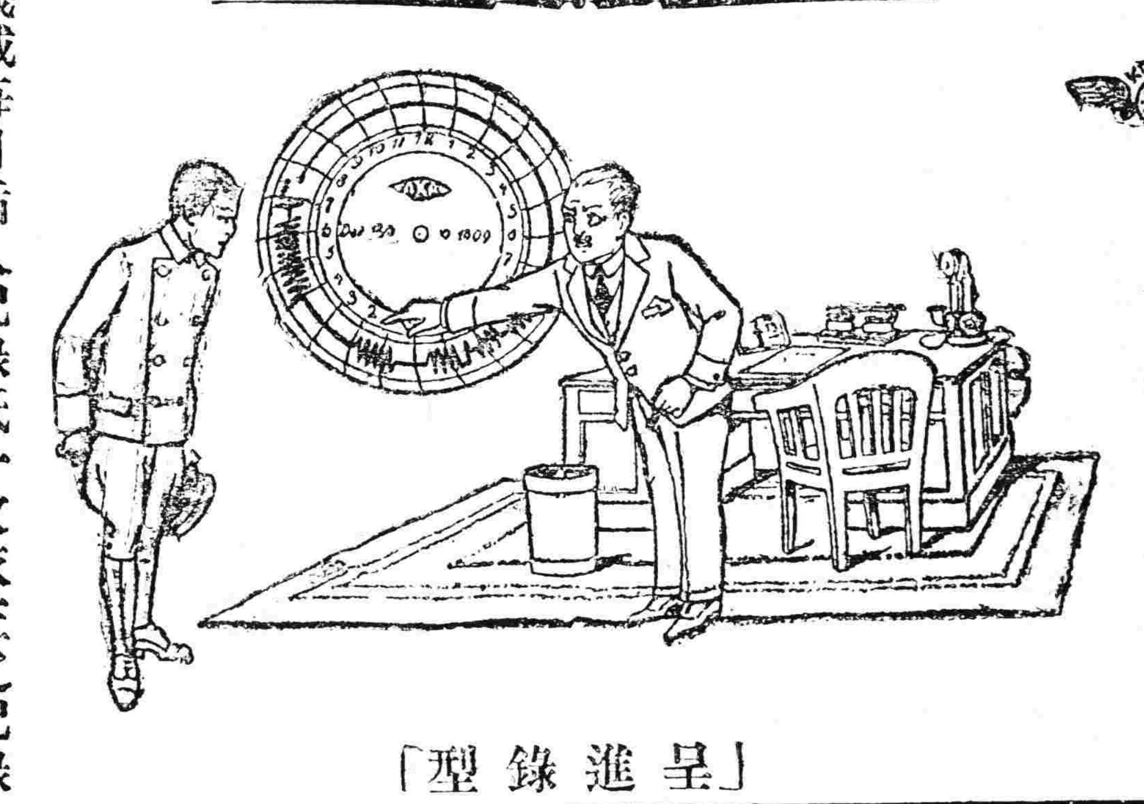

「型錄進呈」

本機械每日插入記錄紙一枚依左之記錄完全精確書明

一、出發與到着之時間 一出一停止點迄一停止點能走何哩之距離

一、一日中之停止回數及其時間乃至進確停止時間及再出發之時間

一、於一日中之如何時分之速力

一、一日中之全疾馳哩數及全停止時間全馳走時間

依本機之使用可判明精確汽油消費量且迄今自動車至難働作之精確統計此亦能明

若使用本機之自動車該車主依此機又能監理車之一切

德古沙智自動車記錄器 日本滿洲總代理店

劍節錄自動車記錄器 中國總代理店

F. AUMLAND & CO.

(華名)爾大洋行

大連市播磨町百拾五番地 大連郵便局私信函八三號 電話七九九三番

招募:哈爾濱、奉天、北京、天津、青島、上海 各處代理店

東三省官銀總號廣告

本銀號資本總額奉大洋二千萬元來省重要地點及京津申各地設均有分號及通匯機關專辦匯兌押匯抵押放欵貼現放欵保證放欵以及收受定期活期各種存欵并設有倉庫以備堆存押欵貨物利息匯水無不公允辦事手續異常敏捷凡蒙惠顧無任歡迎茲將總分號營業要目列載於後●甲匯兌 本大洋匯兌券免費通匯地點

▲奉天▲東豐▲通遼▲通化▲興京▲綏中▲柳河▲寬甸▲洮南▲彰武▲新立屯▲新民▲法庫▲興城▲蓋平▲遼源▲公主嶺▲山城鎮▲開原驛▲范家屯▲北鎮▲盤山▲西安▲海龍▲本溪▲台安▲鳳城▲錦西▲西豐▲海城▲臨江▲輯南▲岫岩▲遼陽▲黑山▲錦縣▲義縣▲莊河▲八面城▲廣平▲安東▲鐵嶺▲營口▲四平街▲郭家店▲桓仁▲昌圖▲遼中▲復縣▲撫順▲吉林▲長春▲延吉▲哈爾濱道裡▲哈爾濱道外▲寧安▲下九台▲黑龍江▲安達站▲綏化▲開通▲雙山▲一面坡▲呼蘭▲開原城內▲雙城▲昌黎縣▲留守營

○上列地點如係匯票概免收費至於電匯手續不同匯水電買臨時商定免費匯欵典收公濟平市錢號銅元票如委他行發行之匯兌券每元加匯一元

○本哈爾濱現大洋券免費通匯地點 ○奉天▲吉林▲長春▲哈爾濱道裡▲哈爾濱道外▲延吉▲寧安▲黑龍江▲黑河▲下九台▲海拉爾▲安達站▲綏化▲呼蘭

○本哈爾濱現大洋券並將在下列各處匯兌京津申銀洋欵項其匯水行市臨時商定

乙、押匯辦理押匯各地點 奉天▲營口▲開原▲錦縣▲安東▲鐵嶺▲四平街▲海城▲遼陽▲新民▲通遼▲公主嶺▲范家屯▲大連▲吉林▲長春▲哈爾濱道裡道外▲黑河▲天津▲上海▲八面城

丙、各種放欵總分號均可商作放欵 奉天▲營口▲開原驛▲公主嶺▲四平街▲鐵嶺▲新民▲海城▲洮南▲遼陽▲通遼▲錦縣▲安東▲范家屯▲吉林▲長春▲延吉

丁、各種存欵收受定存各地點 哈爾濱道裡、道外▲黑河▲黑龍江▲海拉爾▲安達站

戊、倉庫設回倉庫各地點 奉天▲營口▲公主嶺▲海城▲長春▲哈爾濱

金獅牌香煙

請吸

東亞煙草公司

奉天白塔寺東街

德慶增藥局

神效補天丹 主治先天不足後天虧損諸虛百損五勞七傷脾胃兩虧飲食無味四肢困倦筋骨酸軟面黃肌瘦咳嗽虛喘虛損精補髓腎衰潮濕常出凉汗長陽種子援丹田壯元陽滋補下元之神藥也

虎骨延壽酒 主治遠年近日腰腿疼痛半身不隨口眼歪斜左癱右瘓手足麻木兼治婦人經脈不調乾血癆傷子宮寒冷久不受孕以虛勞症並皆治之常服者延年益壽長生不老之功

加味二仙丹 夫傷風下血者乃大便出血故也因臟腑蘊積濕熱成毒風邪冒觸腸胃流熱比血逆亂榮衛失調不能攝血歸源日久不愈元氣下陷面色痿黃不思飲食無論糞前糞後遠年近日服之神效

烏鷄調經丸 主治女婦經脈不調趕前錯後或多或少色淡如水黑成紫塊崩漏不止赤白帶下經前腹痛四肢無力以致經寒經閉癥瘕積塊腰酸不安子宮寒冷久不受孕患此症者服之神效

玉龍化積膏 專貼男婦腰腿疼痛諸般精氣逆氣不舒胸膈膨悶手足麻木以及氣積食積血積癥瘕痞塊痢病洩瀉男子遺精疝氣小兒蟲積偏墜痞癖等症並皆治之此膏非普通膏藥可比貼之收效甚速

琥珀安神丸 斯藥主治心血虛虧夜不成眠心忙意亂神志無定記憶力薄恍惚善忘驚悸恐惶耳鳴目眩飢傷化痰通滯清三焦潤咽乾和血氣滋精神壯陰狀陽延年益壽功效靈難盡述誠世之良藥也男婦老幼皆可服用

回陽化陰膏 此膏專治陰疽之類如瘰癧鼠瘡流注流痰石疽乳岩失榮横痃海底髮疽是皮色不變之惡核陰疽以及疔毒惡瘡魚口便毒等症皆治之凡用此膏如瘡破者能拔毒生肌未破者內消而愈

益母還魂丹 主治婦女久病纏身腰腿疼痛赤白帶下面黃肌瘦心忙驚悸咳嗽氣短朝涼暮熱臍腹疼痛胸膈脹滿脾虛胃弱經水不調趕前錯後經色不正難產胞衣不下胎前產後一切之症稱女界之聖藥也常服此丹功莫大焉每服一丸黃酒送下

本號批發各種生熟藥材至製專門成藥外埠城鎮均有代理函購郵費自備今敝號便利主顧起見分設工業區新平康街德慶增藥材茶莊聘請醫士王峻芝午前在本號診視午後即往分號診末週知特此聲明中國電話二九二號